京城日報
夕刊
九月九日（金）
發行所 京城府太平通一丁目 合資會社 京城日報社

正 天山産値下 獺ノキ 十日分 五圓 深堀館

國民自力更生の秋
積極的に青年團誘導
總監より教化指導の通牒

國民自力更生の秋に當り、靑年教化指導に最も重きを置く本府では、政務總監より靑年團體指導の根本方針を九日附を以て各道知事に通牒したがその全文は左の通り

朝鮮に於ける靑年團體は現在相當の數に上るも、その實質内容に於ては漸く國運進展の目的に適應する健全なる發達の過程を辿りつゝあるものゝ如く、動もすれば其の本領を忘れて動外に逸脱し常に團體の發達を阻害するのみならず、延いては社會の安寧秩序を害する弊を醸すことなきを保し難き實情にあり、是等團體に指導誘掖の要を痛感するものあり、而してこれが指導誘掖に當りては、特に靑年團體の根本使命は靑年自ら修養の力に依りて品性を向上し體力を增進し以て健全なる國民善良なる公民たるの素質を涵養し、進んでは地方公共に奉仕し郷黨文化經濟の發達に貢獻し、國運の隆昌に寄與するに在ることを顧み、靑年の修養に就き大なる自覺を促し、其の趣旨に則り之れを實行せしむる所以に遺憾なきを期し、地方の實情に即して克く其の使命を完うし、更に進んで各團體をして連絡提携せしめ其の歩調を一にし、靑年團體の健全なる發達を圖り以て名實共に一貫せる團體の美を濟さしむるやう努められるべし

先づ歩調を一に統制方針を更に通牒
林學務局長談

朝鮮に於ける靑年團體は一千九百、團員數は十萬人以上に達するが之が精神作興の方針に關しては從來何等示されてなかつたが、先般神裝したやうに今回大に社會教化振興の施設を本府自ら講じ、地方當局に對して啓蒙を加へることゝなつたに就て、如上靑年團體の改善發達を促して靑年自體の資質の向上を圖ると同時に、更に進んで靑年の溌溂たる力を地方の改良なり、産業の發達なり、乃至は精神作興の方面に發揮せしめたいと考へるが、それには先づ團體の歩調を一にし統制を圖ることが先決問題なので、九日附官報に政務總監より靑年團體指導に關する根本方針が各道知事に通牒して示され、更に細則に關しては夫々の要な指導に付て詳細なる通牒が何れ發せられた、之に依て今後朝鮮の靑年團體の進むべき方向が示された譯で、之を機會として朝鮮の團體が漸次健全なる發達を遂げ、益々國家社會の期待に副ふ事に至らんことを衷心より祈る次第である

板垣少將
九日朝飛機で一路新義州へ

滿洲國承認慶祝を携行、八日夕京城に入つた板垣少將は九日朝新京より京城飛行場に飛來した滿洲國顧問板垣征四郎少將は在城軍部首腦と要務打合をなし深夜龍山官邸に投宿、九日午前八時三十分宋軍參謀長、岩佐憲兵司令官、佐藤副官の見送りを受け飛行機にて新義州に向つた

本庄森両將軍大宮御所伺候

【東京電話】八日凱旋入京した本庄大將、森兩將軍は九日午前十一時大宮御所に伺候し、皇太后陛下に拜謁、御菓子を賜はり、御懇篤なる御言葉を拜し退出した

待たれる收穫
財務部長會議と稅關長會議近く開催
全鮮銀行大會も催される

財務部長會議

十月五、七、八日の三日間本府第一會議室に林財務局長主宰

稅關長會議

十月十一日本府第一會議室

本府財務局では東京中の林財務局長の歸任を待つて、左の如く重要なる財務部長會議を開催する事となつたが、何れも時局柄相當重要なる提案ある模樣で、會議後如何に一般に反映する處あるか興味を以て迎へられてゐる、なほ財務部長、稅關長兩會議の諮問案はそれ〴〵各道及び當局へ配達回答を待つてゐるが、更に全鮮銀行大會には大藏省から大久保銀行局長が來鮮する筈

關稅改正施行結果の狀況報告及今後の打合其他
一方民間側にあつては、十月八日午後全鮮銀行大會開催權に於て全鮮商店大會を開催する事となつた

金錢債務調停法
朝鮮ではお流れ
豫算關係で實現不能

金錢債務臨時調停法は今次臨時議會を通過近く施行されるが、朝鮮內施行に就ては法務局で考慮中の處、同法の實施により現在の陣容では到底手不足となり、勢ひ判事の大增員を行はねばならぬ關係上、斯る急激な增員は到底實現不可能であり、又他の機關をして當らしめる事は豫算の關係でも困難となつた如く、離島問題でもあり、この際實施は見合せる事に決定內地の模樣次第では朝鮮にも考慮する事になつた

園公京都へ
來る十五日頃

【御殿場電話】御殿場靜養中の西園寺公は、來る十五日頃京都清風莊に引籠る事となつた

池田局長
九日朝來壤す

【平壤特電】池田警務局長は九日午前十一時四十分平壤着の飛行機で來壤、官民有力者の出迎へを受け道廳へ赴き、會議室で開會中の平南道警察署長會議に臨み、訓示を與へ九日夜歸任の筈で、同局長は鴨綠江下流沿岸の狀況について語る
鴨綠江下流沿岸は安全であるが上流對岸には時々匪賊が出てゐる、併し彼等は接近地へ進み込んだから當分出ない、國境警察官の增員は考へてゐない、必要に應じて應援せしめる

首相全權招待

【東京電話】齋藤首相は九日正午先般歸朝した東鄕全權、井陸軍、永野海軍兩中將はじめ隨員二十三名を主賓として官邸に招待、慰勞の午餐會を催し、首相の挨拶に對し全權の謝辭あり、午後一時半散會した

全南視察の宇垣總督＝上は光州神社にて、下は全南道廳にて（×印が總督）

麗水を視察して巨文島へ向ふ
宇垣總督の湖南巡視

【麗水特電】湖南地方巡視中の宇垣總督は九日午前八時麗水官立ホテルを出で、郡廳に至り鈴木郡守より郡勢一般を聽取し、麗水邑よりの陳情書の提出あり、官民有志を接見、訓辭を與へ、次で水産學校に至り校內を巡視し、生徒に訓辭あり、直に築港に至り、午前九時四十八分麗水官民の見送りを受けて驅逐艦金剛丸にて巨文島へ向つた

小鹿島へ向ふ

【羅老島特電】宇垣總督は十時一分風波なき三十五浬の羅老島に安着し一時間巡遊の上小鹿島に向つた

森林主事補は一粒選り
北鮮開拓の第一線

北鮮開拓の勇ましい掛聲が起り、新秋活動のシーズンを迎へて開拓官制の公布と同時に新設される新職員二百八十名のうち、最も多く而も特色あるものは森林主事補（朝鮮人）の百八十七名で、この主事補こそは北鮮開拓の第一線に立つ中堅組である、されば總督府ではその人選には經驗ある活動的な人材主義をもつて臨み全鮮の各道、郡、面、營林廠、保護に關する組合等の現職者中から道知事の推薦による一粒選りの者を更に總督府當局が嚴選したもので、これには各道から推薦が殺到した程で、推薦された志願者中の適格者は總督府に於て九百名の多きに及び、この人物考査の爲め本府から各道に出張員を派して詮衡し、最も適當な人選を終え目下新官制の施行の日を待ち構へてゐる

聯盟總會に趙氏出席不能

【奉天八日發電】今秋の聯盟總會に滿洲國のオブザーヴアとして出席する筈であつた趙欣伯博士は、滿洲國政府の都合で俄かに取止めと決定し目下他に適任者を詮考中

信念に基く三理由で正式承認を急ぐ
內田外相語る

【東京電報】滿洲國正式承認を急ぐに就き內田外相は左の如く語つた
日本が滿洲國承認を急ぐ理由は、第一正式承認に依つて滿洲國人に日本の所信を示し人心の安定を圖ること、第二日本が滿洲に於て領土的野心を微塵も持たぬことを全世界に宣言すること、及び第三聯盟その他が如何なる手段に依つて容喙しても日本は日本として信ずる正しき道に邁進するのみであるといふ強い信念を示すこと、この三つの理由に依るのである、正式承認に依つて列國や南京政府がうるさく干渉するであらうと憂慮する向もあるが、列國にしても支那にしても現下の情勢を明瞭に認識してゐるのだからそのやうな心配はいらぬと思ふ

滿洲國參議に田邊、白上氏有力

【東京電話】滿洲國參議三名の中頭數中將が決定赴任し、殘り二名につき人選中であるが、軍部の推薦に依り元大阪知事田邊治通、及元東京市助役白上佑吉兩氏に白羽の矢を立て、各方面の諒解を得てゐるが、田邊氏は殆んど確定し白上氏は留保の狀態である
（寫眞は田邊氏）

露滿兩國で國境線を設定
近くハルビンで協議

【新京八日發電】滿洲里に於るソヴエート守備兵の國境侵入問題に關する滿洲國の抗議に對しこの程ソヴエート政府から事實を否認した回答が滿洲國政府に到達したが國境侵犯の事實は極めて明瞭なので、兩國政府はこの問題に關し根本的解決をなすため各代表者をハルビンに送り近く國境線設定の內交渉を開始することになつた

事變一周年記念で夜間大攻防戰
十八日夕刻を期し諸兵總出動
主催二十師團

日本國民にとつて忘れることの出來ない九月十八日の滿洲事變一周年記念が間近に迫つて來た、今や新興滿洲國は世界強國の視聽を一身に集め、その巨大なる歩みを進めつゝあるとき來るべき記念日は日滿兩國民にとつて感慨深きものがある、第二十師團ではこの記念すべき十八日を期して國民に時局の認識を深からしめるとゝもに、世界他列國の耳目を聳動しむる一助として、龍山練兵場に於て十八日午後五時卅分より八時三十分の三時間に亙り、聯隊旗による總合演習を火蓋に、諸兵聯合の一大夜間攻防戰を演習することになつた
◇　◇　◇
なほこの記念夜間演習の前に午後四時より偕行社に於て軍參謀長を主とする講演會は「時局の經過と國際」…
…一般に事變に對し深く認識せしめることであらう
…は大いに期待されてゐる

多額議員總選擧愈よ明十日
無競爭區二十五府縣

【東京電報】來る十日全國一齊に行はるべき多額納稅議員互選候補者は、內務省警保局調査で、九日午前八時現在九十三名、大正十四年の總選擧に比し二名少いが大部分が無競爭區となつたので、全部出揃つたとみられてゐる

多額納稅議員の各黨派別

【東京電報】九日午前八時現在多額納稅議員互選候補者黨派別は左の通りである（內務省警保局調査）

民政	一二
政友	四
民政賛成	八
政友賛成	五
國民同盟	三
中立	一七
計	九三

有吉公使八日夜離京上海へ

【南京八日發電】有吉公使は八日正午羅文幹の訪問を受け懇談した後午後七時領事館に外交部要人を招待、晩餐會を催し夜行にて上海へ

あすの天氣（10）

低氣壓は滿洲方面に在つて北東に進みつゝあり、高氣壓は北支那から日本海北部を經て北鮮に擴つてゐる、東岸は曇り其他は概ね天氣が良く氣溫は昨朝より二度內外下つた、明日も天氣が良い

豫報	晴一時曇
九日正午	二六度四
八日最低	一三度四

滿干時表（十日）

	午前	午後
滿潮	〇時〇分	〇時四〇分
干潮	七時二〇分	七時三〇分

佛獨調査委員滿洲里へ飛ぶ

【奉天九日發電】聯盟調査團クローデル、シュネー兩委員は十日チチハルより滿洲里までの間南滿鐵道飛行機で飛び、滿洲里から汽車でシベリア經由歸國するが、滿洲里間チチハル飛行機によるチチハル滿洲里間の飛行旅客は嚆矢であつて、クローデル將軍、シュネー博士は滿鐵航空路最初の搭乘者である

…に向つた、蘭京に於ける公使の語る所は今回來京して感じたのは支那の對日感情が案外穩健で、予の着任に相當期待してゐるやうだから隱忍して機會を待ち、交渉開始の端緒を掴む積りだ、國聯事業は林森主席、蔣介石等も日取りを決めるが其の後北平に行き外交團に敬意を表する積りだ

會

◇全鮮辯護士大會　は來る廿四日京城府廳に於て開催と決定
◇川原氏講演　九日午後七時より鐵道局會議室で「政治學上より見たる歐米諸國の現局」の題下に謝恩會を開催することとなつた

人

◇林財務局長　歐州方面へ出張中の處十一日午後九時五十分京城驛着歸任
◇平田昇之輔氏（新義州土木課長）九日朝入城、備田屋へ
◇近藤謙治郎氏（京城府木浦出張所長）…
◇多田築吉氏（新義州實業家）入城中の處九日朝歸任
◇中根智之氏（朝鮮殖銀支店長）…
◇三隅逸一氏（元山實業家）同上
◇中村良太郎氏（久留米國武合名會社）八日夜入城山本旅館

無料公開
但し場內整理料十錢
みなさんの滿蒙博
十八日まで日延べ

我社主催の新興滿蒙博覽會は各有力機關總動員の御支持と、半島人士の熱誠なる御後援の下に開かれて茲に五十日、その趣旨、規模の雄大、內容の充實は、國民の全てが滿蒙に關心を抱く折柄、最も機宜に適した國家的事業として歡び迎へられ、所期の效果を收め得られたことは、主催者として最も欣快とし、光榮とするところであります。
しかし皆樣の中にはこれまで暇がなくてまだ見られない方、入場されても要所を見殘された方、或は料金の關係で入場されぬ方もあることゝ存じます、斯くては九月十八日の滿洲事變記念日と、滿洲國正式承認とを前にして、滿蒙に對する正確な知識と理解とを一層必要とするとき、我が社としては洵に遺憾と存じます、殊に各方面の切なるお勸めもありますので、滿蒙博を意義深き事變記念日の十八日まで十日間（午前九時半から午後十一時まで）日延べすることになりました、そして場內の設備は一切從來通りとし、特に奉仕の意味を含めて入場料を無料（但し場內整理料大人子供共に一人十錢）としました、この機會に國民として滿蒙を正しく認識され、或は爽かな秋の一日を一家庭お揃ひで樂しく滿蒙博で過されんことをおすゝめする次第であります

有隣生命
後々の爲めに有隣生命へ
朝鮮支部 京城黃金町二丁目
本社・東京・丸ノ內

內科一般 特ニ呼吸器、心臟、腎臟、肋膜、諸病
佐藤內科
院長 醫學博士 佐藤小五郎
京城本町一丁目 電話本局一八八四番

健胃整腸藥 イホ IHO
大阪 齋藤

祝新興滿蒙博覽會

京畿道振威郡平澤 平澤電氣株式會社
京釜線平澤驛前 森賢吉商店
京釜線平澤驛前 加納旅館
京釜線平澤驛前 公醫 崔鏞完
京釜線平澤驛前 米穀商 垣內恒太郎商店
京釜線平澤驛前 米穀商 西平組合穀物部 成周漢
京釜線平澤驛前 米穀商 李敏斗商店
京釜線平澤驛前 醫師 金炳龍
京畿道振威郡平澤 平澤自動車運輸株式會社

防疫陣を突破し 素砂に眞正コレラ

京城仁川間の中心地とて 當局防疫に躍起となる

素砂にて 井上特派員發

對岸國境に發生したコレラは遂に北鮮に侵入し全鮮各署は秋口の傳染病流行期を控へてこれが防疫に全力を傾倒して居る折柄、嚴重なる防疫陣を突破して九日遂に京仁線素砂に眞正コレラ患者が一名發生し、コ軍の脅威は遂に朝鮮の中心部にも襲ふに至つた

素砂壬生醫院の分院長堤六之助氏

上仁川で飮食して歸宅後 猛烈な下痢で死亡

富川郡素砂、壬生醫院(院長壬生仁川府宮町)分院長堤六之助氏(四八)は六日朝來仁上仁川府宮町オーデカフエー他一個所で飮食後歸宅し翌日同醫院を往して同夜床に就いたが、翌七日朝から腹痛を發た八日未明にかけて猛烈な下痢で苦しみぬいた揚句、八日朝八時遂に死亡したが、コレラ容疑濃厚なので、仁川署では八日午後十時死體解剖の結果、九日午前五時眞正コレラと判明した

尾島に行き又上仁川府宮町のカフエーオージーで飮食したことなどの經路は同人が死亡前陳述したことから知られたことであり、コレラ患者が如何なる經路を辿つて仁川から自宅に歸りどの汽車に乘つたか判然としてゐないので、目下仁川署では嚴重調査中である

大京城には一歩も入れるな

附近住民に豫防注射檢便

京畿道衞生課から技師以下應援として仁川に急行、仁川府、富川郡衞生課員と共に一齊細密に戸別調査をなし、その他の各所に急行して豫防注射檢便を行ひ徹底的豫防を講じてゐる

漢江での洗濯魚釣禁止

龍山署ではコレラ發生のため漢江の水を使用して洗濯、野菜洗ひを禁止した(周防衞生課長)

コ患者の歸路を調査

コレラ患者堤六之助が眞性のコレラと判明したときはすでに同人は死亡してゐるので、同人が仁川方面での飮食の經路に對しても當分監察する方針で當局の許可次第實施する模樣である

(寫眞說明)(於素砂)上、患家(壬生分院)に於る消毒狀況 下、(室內)素砂普校構室內に於ける學校兒童に對する豫防注射の狀況 中、富平水利組合構內に於て一般部落民に對する豫防注射の狀況(向つて右の制服姿は岸川仁川署長)

最も接近する龍山署の防疫布陣

漢江の水使用を禁じ 陸路に關所を設く

龍山署管內は京城として眞正コレラ發生地素砂には最も近接してをり、仁川方面と交通上の關係深く且に漢江の流れをひかへてゐるので同署では大騷ぎを演じ萬全を期してその豫防に努めてゐるが、管內派出所には警務、衞生の各主任を派して、管內の戸口調査をなし、檢便を行ひ類似症狀を呈する樣な者に對しては、警察醫を派して嚴重なる防疫方法を講じてゐる一方漢江沿岸の要所々々と漢江橋派出所に監視所を設け、仁川より陸路京城に來る步行者、自動車其の他の旅客に對して豫防策を講じ、水上では警備船を派して江上を通過する各船舶の乘組員および積み込み荷物に對しての嚴重なる消毒や檢便をなし、嚴重に豫防に努めてゐる一面してこれまで河水を其の儘使用してゐた部落民には絶對にこれを禁止し、各方面の關係者と協議して麻浦線の水道を十字里及び東幕里一帶に臨時線を延長せしめて附近一般住民に給水せしめる樣に取計らひの步を進めてゐる

騷がないで欲しい 徹底的に豫防する

系統は仁川の海水からか 周防道衞生課長談

素砂にコレラが如何る經路を辿つて來たか、その經路は目下のところ全く判明しない、右ついて周防衞生課長は語る

經路が全く判明しないので困つてゐるが、コレラが發生した事實はどこかにコレラ菌がひそんでゐるに違ひないのである、しかし豫防としては絶對的に

安心 しても可なるほど徹底をはかる決心で、なほこれと同時に一般に細心の注意を促したい、コレラ菌は患者の吐寫物を海や川に捨てると魚介類にその菌が附着し、これを口にした時直ちにコレラ菌に冒されるのであつて、だから恐らく仁川港から侵入したものと推定出來る

食物は餘程

注意 しなくてはいけない素砂は果物が出るし果物には特に衞生課も嚴しく檢査するつもりだ、ただ最後にいひたいことは餘り騷いではいけない

樓下洞の強盜捕はる

去月三日未明府內樓下洞二〇三番地劉氏方に二人組の強盜侵入し現金二十四圓と金指環等を強奪し更に劉氏の兩足を細で縛つて逃走した事件は所轄鍾路署梅田司法主任以下金刑事外數名は極力搜査の步

仁川行の前から下痢してゐた事實

岸川仁川署長語る

【素砂電話】コレラで急死した素砂壬生分院代診堤六之助の死體は九日午後同面九芝里火葬場に於て火葬に附したが、同人は六日仁川に行つた以前から下痢をして居た事實あり、その系統は仁川に關係なきことが益々濃厚となつて來た、そして岸川仁川署長は九日早朝から患者を出した素砂(深谷里)に出張、防疫の徹底を期すべく汗だくとなつて指揮に當つてゐる、同署長は語る

コレラ菌の侵入の系統は未だ判明してゐないが、仁川からではないものと確信する、仁川府內及び素砂の飮食物取締での一の事は殆ど仁川決定する

系統不明

周防衞生課長 素砂に急行

【素砂電話】周防道衞生課長は九日午前二時自動車で素砂し眞正コレラ發生に關し情況を視察し直に歸城したが素砂のコレラの系統については仁川等で調査中である

道衞生課から仁川へ應援急派

各戸別に檢便を行ふ

京畿道衞生課からは八日夜仁川に警察醫五名、警官十五名を應援として派遣した、しかして仁川府では九日から五日間に渉つて仁川の接客業者即ち料理屋、カフエー大小飮食店・露店の一齊細密に戸別檢査を行ふとともに豫防注射、檢便を行ひ、それが濟んで內鮮人一齊檢徒におよぼすこととなつた

一番困るは魚と果物

コレラが京畿道の嚴重な防疫陣を突破して遂に素砂に患者の發生をみるにいたつたので各公設市場の生魚商を初めとして果物商、その他の野菜商は異口に水大恐慌を來たした明治町公設市場を訪ふと市場商人は交々語る

「ほんとうですか!大變なことになりました、一昨年のコレラ流行の折は隨分と痛めつけられましたよ、又今度もさうなるでせう、まづ第一番に困るのは魚屋でせう、今の所釜山、元山、仁川の各地から京城に送られて來てゐますが、この事が一般に知られると、もうあがつたりです、實はこの夏以來隨分心配してゐたのですが最近やゝ平靜に戻つたのをみて一寸安心してゐたのですがとうとう京城附近に患者が發生したとなれば當分この市場もさびれることでせう」

附近一帶と仁川の防疫

片つ端から豫防注射

眞正決定と共に岸川仁川署長は制私服巡査以下十餘名を伴ひ素砂に急行、徹底的戸口調査及び消毒とコレラ發生地を防疫中であるが、本署に於いても府と協力して死亡者の足取りを調査し、本人の遊んだ箇所の大消毒を行つたが、防疫上遺憾なきを期し十日朝から道衞生の警察醫五名、巡査十五名の應援を得て所內第一次接客業者月尾島方面、第二次鮮人部落方面、第三次內地人方面の順に豫防注射を行ふこととなつた

東京瓦斯疑獄

岡本副社長留置さる

【東京電話】東京ガス岡本櫻副社長は八日警視廳に召喚され午前午後にわたり世田田檢事の取調べを受けたが、同檢事は午後四時檢事局に引あげ檢事會議を開いた結果岡本氏が鈴木前常務の背任事件に關係ないことは略明瞭となつた、しかし九日もなほ一應取調べの要ありとして同夜は遂に警視廳に留置された

を進め、その間二、三の容疑者を檢擧したにも拘らず、遂にものにならず、最早迷宮入りと見られてゐたが、最近に至つて樓下洞附近の居住者で京城刑務所を出た怪朝鮮人住所不定前科五犯尹瀬邑(二)の人相その他の調査中いよいよこれが眞犯人と確證を得たので直に各方面に指名手配を行ひ、同署では文字通りの不眠不休の活動を續けてゐたところ、七日夜遂に府內南倉町方面に張り込んでゐた鈴木、高城、金京鎭三刑事の手により逮捕した犯人は犯行後京城に隱匿その他を逃げ廻り、潛行してゐたものて、逮捕に至るまでの所轄署の一ケ月餘の活躍は涙ぐましい程の努力を續けてゐた

水上選手歡迎報告會

神宮プールで

【東京電話】晴れの凱旋をしたオリムピツク水上チーム一行は八日日比谷公園東京市主催歡迎會後午後四時から神宮プールの歡迎報告會に臨んだ先づ嚴かなる國旗掲揚式行はれ末弘會長、鳩山文相の歡迎の辭に次ぎ田畑總監督、高石主將の答辭あり次に松澤、杉本、島崎、藤田の各コーチより戰況報告と四年後の大會に備へる我軍の決意を物語り式を終つた

漢江に溺死體

身許は不明

八日午後四時頃漢江鐵橋下流約三〇〇米地點沿岸に朝鮮人男子死體が漂着してゐるのを通行人が發見係官が檢死の結果死後十日間位を經過して溺死か或は入水自殺したものらしく尚住所姓名不明にて死體は其儘府廳に引渡した

秋冬物破額大廉賣デー

(A)

九月十日ヨリ十五日マデ

全店を擧げて 高値相場に賴らず 斷然 最安値元價にもたれて 此の暴擧是非此の機會に御仕度を

セル ネル 一掃大奉仕

本町三丁目 丸英呉服店

建築

設計 請負 工事 三崎町二ノ八四 東京帝大建築科出身 建築事務所

社員大募集

秋期大募集開始努力家優遇招聘

京城旭町二丁目

橫濱生命保險會社朝鮮支店

トミボートワイン

最高級 白葡萄酒

眼科專門

金井眼科醫院

京城府黃金町(總督府通り)(神道路中程) 電本一五五六 入院設備 日曜、祭日 診察午前中

十日より十八日まで・四階ホールにて

呉服五種特賣

品質に於て斷然優秀! 價格に於て斷然廉價!

御召……十圓より
小紋錦紗……九圓より
無地金波……十一圓より
本場銘仙……三圓八十錢より
小紋モス……三圓五十錢より

三越 京城

秋の新柄銘仙陳列會 二階
模樣は有職風、生地は清美加工ー足利、伊勢崎の逸品揃

小紋モス着尺新柄會 二階
秋の着尺に相應しい清新な寫生風、更紗風の新柄品陳列

土曜日 日曜日 夜間營業

頭痛にノーシン!

藥價 一五三十錢 二三十錢 全國の藥店にあり

事務所向 商店向 貸室

エレベーター。暖房完備不況の際特別低廉にて御相談に應ず

京城南大門通五丁目

日華ビルヂング 一號館 二號館

電話本局 一三一 三三三番

X線・紫外線科

イケダ小兒內科病院

京城南山町一丁目

院長 池田孝雄 副院長 池田勝三

電話本局 二〇四〇番

淋病

治療と性病豫防に絶對權威

ブラオンギン

ケンゴール

本劑は、前東京吉原遊廓吉原病院長佐藤榮先生が十餘年間數千の患者に實驗研究して、完成發表せられたる新銀劑にて、既に多數專門家の臨床實驗によれば、治淋劑としての最高要點たる深達殺菌、消炎三作用の敏速的確にして、治療期間を極端に短縮し得たる點は、絶對に他藥の追從を許さゞる處とす。而も殺菌力頗る強烈にして〇、五乃至〇、八瓦(尿道粘膜に塗布する程度)の極少量にて、使用一回毎にその效果メキメキ顯はれ、洗滌藥等の如く藥液と共に淋菌を後部に送入する憂なく從つて攝護腺炎睾丸炎等を併發する如き怖れは絶對になく、反つて之等を豫防し得る作用は恰も、本劑の眞價を博せる處なり。尚ほ本劑は性病豫防として使用するも、前記の如く殺菌強烈にして事後數時間後の使用と雖も其の作用は絶對を期し得るものなり。

權威ある博士が淋疾患者の是非心得て置く可き自宅療法について必要な智識、日常の手當、養生等を親切に書かれた「淋疾と其の治療」と云ふ良書、及文獻其他患者の爲めになる本を今回に限り無代進呈しますから至急ハガキにて直接發賣元へ御申込み下さい。

定價 二〇瓦入(約十日分)三圓 五〇瓦入(約三十日分)七圓 八〇瓦入(約三十日分)十圓

東京市芝區三田通新町 電話高輪八三三四 八三三五

日東藥化學研究所

製藥責任者 河原恭一

全國有名藥店にて販賣す

フレッシュな感觸

ランランポマード

新興・近松里子嬢

世の母性も一人の女性 菊池寛原作『母』上映

五色會の萬歳は晝夜二回上演 今九日の餘興場

無料公開

八日夜の餘興は滿洲國承認祝賀會[illegible]五色會一行の色模に新興キネマ作品菊池寛原作現代劇『母なれば』を上映してファンの渇を癒したが、今九日は晝間午後一時より五色會の萬歳が滑稽的な出演ぶりで夜間は午後七時半より時局を取入れた面白な演藝を開演して觀衆を預興させる事となつてゐる、なほ五色會一行の出演者は左の如くである

萬歳　[illegible]
萬歳　[illegible]
萬歳　[illegible]
萬歳　[illegible]
萬歳　[illegible]
曲藝　松旭齋時美代子

で、萬歳の餘興と同時に映畫劇『母』を上映する。は昨夜の母性愛映畫劇に次いで萬歳をおさへ世の母性に大讃の大部所菊池寛氏が呼びかけた「母性愛だけを世に押しつける事はしばらく待つていただきた[illegible]

『母性は同時に一人の女性である』といふ前置をおいて、主演した入江たか子がスクリーンに物語る一個の女性であり母である姿は時代意識的に一種の力をファンに投げるであらう

今九日の映畫

あらゆる國の日活傑作『母』を上映する事になつてゐる（寫眞は主演せる入江たか子）

『母』八卷
原作　菊池寛
監督　長谷部孝
撮影　松澤又男
主なる出演者　入江たか子　相良愛子　若津愛子　南部章三　一木禮二　村田宏壽　大崎史郎　佐藤圓治　金平軍之助

原作者の言葉――

母性愛だけを世に押しつけることは、しばらく待つていただきたい。母は同時に一人の女性である　――菊池寛

皆川桂子夫人は四年前に夫をなくした美しい、未だ若々しい女性だつた

彼女はあや子と呼ぶ、とても、モダンな娘と、浩一と云ふもう家庭を持つた青年とを子供に持つ程の母だつたが、皆既彼女の若々しさは娘のあや子と姉妹としか見えない位だ

此若々しい母に偶然廿年前の華やかな思ひ出が廿年前の美しい戀の相手の工藤村男と云ふ紳士の出現として現はれて來た

工藤は今上海の或大きな物産會社に務めてゐるのであるが、彼も桂子を廿年も忘れ得なくてこの初戀の故にまだ獨身でゐたことさへ思はれた。二人のつゝましい、それであつて諦めきれない情熱は二人を結婚にまで誘ひ入れようとした

しかし、中年の男と大きな子供を持つた母との新しい戀は、世間が非常に卑しいものとして見た、そして自由に育てゝ來た娘が自分の自由も認めてくれると思つた母の思ひも遂にいれられなかつた

母はもう母として總てを諦めるより仕方がない

彼女は只一度二十年前の戀人のもとへ、もう幽暗のせまつた戀人の許へはせつける自由だけしか許されなかつた（了）

演藝トピック

移動劇團の赤田龍子、外出時は洋裝でシャーン〳〵してゐるからとも子供なんてそんな若大膽な風に思はれてる…處が彼女の樂屋[illegible]

○

松旭齋天華嬢十日ばかり前から神經衰弱に風邪の接近[illegible]で倒れ[illegible]

が生命』の裏書きを示してゐるが此頃秋風がそゞろ感傷的な氣分をそゝつたと見えて神樣の信仰を初めた、お客樣の目をくらますのはお茶の子の天華嬢でも神樣の目だけは誤魔化せぬと見える（寫眞天華）

○

同じ移動劇團のピアニスト金井君枝近内地に居る妻君から『オトコノコウマレタ』と云ふ電報でパパになつたので嬉しさのあまり八方へ報告…あゝ赤ん坊が見たいと云つてる、かと思ふと照明の指若君風邪を引いてる處に電報で『チチシンダ』…はあまりにも皮肉なコントラスト、彼子詠嘆して曰く『喜々哀は背中合』です…とサ

○

座員一同四日目ブッと首引きでまた朝からお稽古に懸命

榮養的に見た 罐詰類の中味

生物に越した物はないが 結構榮養素を含む

人體には蛋白質、澱粉、脂肪、無機物、ヴヰタミンの五つの榮養素が必須であることは現在の榮養學に於いて

異論の

ない所であります。が罐詰の中にはこれ等の榮養素が如何なる狀態で入つてゐるかといふことを御紹介しませう 人間の身體の大部分を占めてゐる肉の構成要素である蛋白質は牛肉、魚、貝類の罐詰中に多く含まれて居ります、特に魚の蛋白質の中には米や麥の中に不足してゐる蛋白質の一部が多いといふやうな說もあり、日本人のやうに米を主食としてゐる

國民に

は魚を多く喰べることが必要であります。而も四方海を廻らせて水産に富む我國では魚肉の種類が極めて多いのであります 次に澱粉質ですが、これは日本人が米飯を主としてゐる點からいつて他の副食物から攝る必要はありません、第三の脂肪は牛肉、魚のやうな罐詰には脂肪が多いので、これをたべて充分補ふことが出來ます、第四には無機物ですがこれは

小魚の

罐詰や鮭罐詰の中には骨が入つてゐるのでカルシウムその他の無機物が得られ、魚、貝、かにの罐詰には沃度分が非常に多いその他無機物には種々なものがあるが普通に必要とする無機物は何れかの罐詰の中に入つてゐます、これに最後にヴヰタミン類です、これに就いては非常に異說のある所でありますが、從來

數多く

行はれた實驗結果によると相當ヴヰタミン類を含有してゐるといふ說をなしてゐる學者も相當居ります。即ち脂肪に溶けるヴヰタミンであるヴヰタミンA及びDは、魚肉、牛肉の罐詰に多いことは先づ異論のない所で、キヤベツの罐詰にもヴヰタミンAが多く含まれてゐることが證明されてゐます、豆やトマト等の罐詰も生と變らないヴヰタミン類を含んでゐることが發表されてゐます ヴヰタミンBも

罐詰中

には可成り殘つてゐて人參の罐詰、豆の罐詰などには相當含有され、ヴヰタミンCすら、熱に弱いヴヰタミン類中には、キヤベツ、ほうれん草、豆、桃、林檎、梨の罐詰には相當含まれてゐると云ふ有力な說もあります、勿論新鮮な野菜果實があるのに強て罐詰類を用ひるといふ必要はないでせうが、罐詰類の中にも相當の營養素が遺漏なく含まれてゐる物であることを知つて置いてもよいでせう

身體の調子は 直ぐ尿に現れる（上）

家庭で知つておくべき 尿の變色と混濁

尿は生理的に黄褐色澄明の液體であるべきであるが吾々は日常それを注意せずに過ぎてゐる。しかし一度尿中の病氣に冒された人、あるひは神經質の人々にとつては尿の色調や混濁について醫者以上に敏感であつて赤味を帶びた濃厚尿を血液と思ひ、鹽類による混濁を膿と間違へ、自ら病氣を作る程の人もある

元來尿の色 はウロクロームといふ色素のために淡黄色または黄金色を呈するのが常態であるが時々變色する。たとへば飲酒の後、運動した後、發汗が多かつた後ではウロビリンまたはウロエリテリン色素が濃厚せられるために赤褐色となり、あるひは內服藥（センメンエン又はゼンナ等）のために赤色となるがこれは病的ではない。また尿が黄色あるひは黄綠色となる事があるが、これは病的であつて黄疸の場合は膽汁色素が出るためである。この場合には皮膚の色も黄色となるので病的なる事が明かである

又尿は常に 澄澄であるべきであるが時に生理的混濁を呈する事を知らねばならぬ。それは鹽類の排泄による混濁である。即ち新陳代謝の不完全である時、たとへば肉食をして運動せずにある時、あるひはロイマチス性の體質のために尿酸鹽類が尿の中に排出される反對に野菜や果實を多食した場合や精神的勞作が過ぎた場合などには燐酸鹽や炭酸鹽類が出る

胃酸を飲んでゐる人の尿が白く濁るのも炭酸鹽類が排泄されるからである。これ等の鹽類を醫者ですら不注意のため膿と間違へる事があるくらゐであるから素人として心配するのは無理からぬ事である

九月の家庭園藝

草花の種子播や球根の植付け 花作りの書入れ時が來ました

◇……暑さを過ぎて九月となれば秋彼岸や名月の頃が目前に迫つて來るから[illegible]花作りもまた土に親しむ如く、花作りや挿木から何彼と樂しみが多くなる

◇……九月の花としては早咲きの菊を筆頭に紫苑、チューベローズ、鷄頭、萩、芒、木犀、龍膽など數へられる、この外同月から咲き續いてゐるものにはフロックス、カンナ、ダリヤ、グラヂオラス、サルビヤ、けい頭、芙蓉、トレニヤ、朝顔、夜顔、金蓮花、睡蓮、河骨など花が多くなる

◇……水田または水盤には花菖蒲の根分をして植込むと共に、花菖蒲の來るまでに相當の株に仕立てないと花が遅れて夏咲きと一緒になる グラヂオラスも成るべく早く植て月上旬までに植付けてしまはねば佳い花が望まれない、又春咲き[illegible]

◇……一方春咲き草花の種をまき、球根類を切取つて姿を整へると共に、其枝を挿木として繁殖を計り、又鉢一杯に生長つた古株は新規な肥土で挿換を行ふ

◇……一方春咲き草花の種をまく主な種類はアスター、バイオレツト、パンシー、けし、花菱草、金魚草、小田卷、矢車草、金盞花、ヂキタリス、忘れな草、天人菊、雛菊、ペチュニヤ、ルピナス、カンパニュラ、除虫菊、シヤスターデージー、ダイアンサス、スヰートピー等

◇……家庭用の野菜としては二百十日から二百二十日までの間に大根をまき月末には豌豆をまき、や、遅れて蠶豆をまく、其間に時間と空地があれば山東菜、三河島菜のやうな漬菜の種おろしをする

◇……春蒔の種は熟するに從つて採種する百日草、千日草、朝顔、バーベナ、夏咲コスモス、日廻、鳳仙花、松葉牡丹、目脂など何れも花後の實が成熟するから飛び散らぬ間にとつて陰ぼしにしてたくはへて置く

◇……果樹類では葡萄、無花果、梨、栗、柘榴、柿などの種類の早晩によつて熟したものから順次賞味することが出來る、又果實類を栽培して見やうと思ひ立つ場合には早速苗木を求める準備にかゝり十月乃至十一月までに栽植すればよい

◇……極早咲の菊は既に咲き出してるが、普通のものは今蕾を出して十月中旬から十一月にかけて咲く。蕾は通常二四個から六七個出るが、それを皆たすけて置くと小輪の花しか開かぬから、まづ二三個をのこして他はつみとり、更に二三週をへて第二回の蕾を一輪づゝ行ひ枝ごとに形のよい花を一輪づゝ咲かせることにする。蕾のすぐ下の方の切は後日花の上に現はれるから蕾臨に出來ない

寄生中の侵入を 豫防するには

蛔虫は洗ひ落す 條虫は煮焼殺し

食物中には時々寄生虫を含んで居たりまた附着させてゐたりするものがある。條虫など牛や豚の肉の中に幼虫が含まれてゐる事がある。このやうな牛肉や豚肉を生のまゝで喰べると人體内で寄生虫が發生するのだから肉類は必ず十分に煮るか又は燒くかして喰べることにしなければならない、これ等のものは火を通して殺してさへしまへば之を喰べた處で心配はない。又蛔虫などの虫卵は屢々野菜類に附着してゐる事があるから之が豫防としては野菜類も煮たり燒いたりして喰べる事が最も安全な譯ではあるが、蔬菜上から嗜好上から生のまゝ食べる時は充分に水洗ひして用ふる事が肝要である 完全を期するには一度流水で洗つた野菜を硝酸を小量溶かした溶液の中にしばらく浸しておいて消毒した後もう一度清水で洗つてたべれば最も安心出來ます

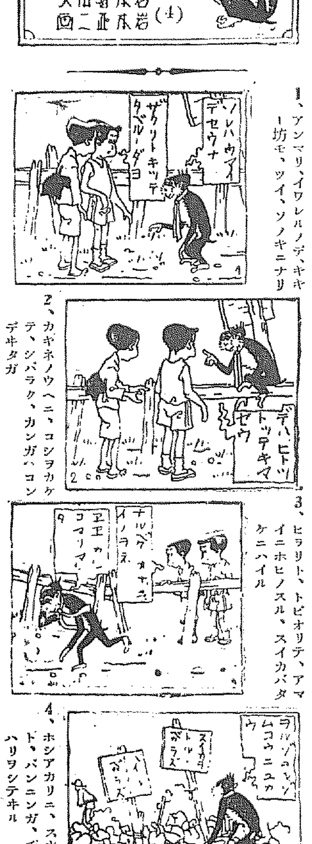

1、アンマリイワレルノデ、キヤー坊モ、ツイ、ソノキニナリ
2、カキネノウヘニ、コシヲカケ、シバラク、カンガヘコンデヰタガ
3、ヒラリト、トビオリテ、アマイニホヒノスル、スイカバタケニハイル
4、ホシアカリニ、スカシテミルト、バンニンガ、ヂツト、ミハリヲシテヰル

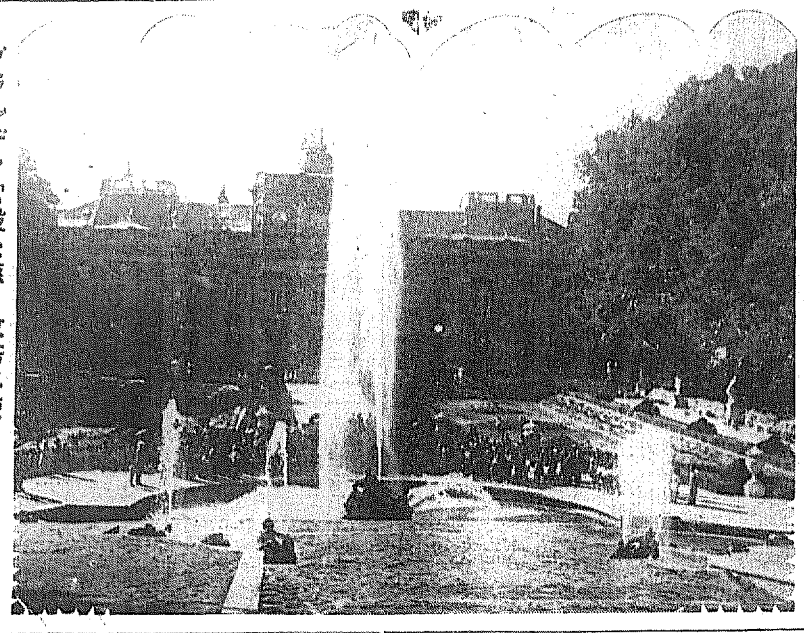

【マドリッド特派員發】ブルボン王朝の離宮殿として由緒深きグランヂヤ宮殿が、昨年來の革命以來現政府の所有となつてゐたが、今般一般政務用として使用することになり過般最初の閣議を行ふと共に新聞記者團を招待して宮殿內の見學を許した（寫眞は宮殿內の閣議と新聞記者團も散策する閣僚連）

兒童讀物

童話 兄さんとお馬（一）

四ツ橋みのる作　あらきひでを畫

お話は今から九十年許前の西暦一千八百五十年代日本では孝明天皇の時にあたります。皆さんのお家に新らしいヨーロッパの地圖がありませう。あつたらそれをお机の上に展げてごらんなさい イタリーとユーゴスラビヤの間にオーストリー、ハンガリーと言ふ二つの國があります。この二つの國は世界大戰前まではオーストリー・ハンガリーといふ長い名前でよばれ今のチエコスロバキヤやルーマニヤの一部、ユーゴスラビヤを併せたヨーロッパ指折りの大國であつたのです。なぜそんな長い名前がついたかと申しますと、もと〳〵此國は二つの獨立國が一緒になつたのでつまり聯合したハンガリーが、オーストリーに合併されたわけなんです

それでハンガリーの國民はどうかして元のとほり獨立國になりたいとゲストといふ人を大將にして、オーストリーの國に手向ひをいたしました。その時獨立軍の中にステバンといふ勇敢な勇士のやうな強い兵隊さんがをりました

ステバンのお父さんもお母さんもとうに死んでしまつて身內のものといへばやつと七つになつたばかりの弟ヤンコーと二人きりで、ダニューブ河のほとり、靜い牧場の片隅に小さなお家をたて、兄弟仲良く暮らしてをりました。そのやうなところへ突然の戰ひであります

村一番の勇士とうたはれたステバンがどうしてだまつて居られませう。『ヤンコー戰ひだ〳〵兄さんも行つて來るぞ、あとは村役場のおぢさんに頼んでおくから淋しくてもがまんをして兄さんの歸るのを待つて居るんだぞ』といひきかせて村一番の名馬といはれたハイデルに跨つて、いの一番に戰場にかけつけたのです

一人ぼつちになつたヤンコーは毎日毎日林檎畑のある小高い丘の上にたつて兄さんとお馬のハイデーが戰場から歸つて來る日を一心に待つて居りました。戰とはどんなに怖いものかといふ事さへ知らないヤンコーは『おとなしくしてゐるんだぞ兄さんもヤンコーの好きなハイデーもすぐ歸つて來るからなア』といつた兄さんの言葉を信じて首を長くして待つて居りました

明治ミルクキヤラメル
暑さなんか なんでもない 明治キヤラメルで この元氣
暑さに備へて よい糖分を攝られよ
明治製菓株式會社
姉妹品 明治チヨコレートキヤラメル

經順に 日一丸 小林大藥房

京城府明治町二丁目（本町明治座横より入）
入院隨意 內科 小兒科
院主 中島 病院
電話本局[illegible]

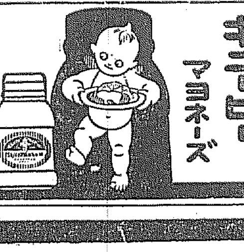
キユーピーマヨネーズ
秋晴れの行樂に 毎日のお食膳に

效力絶大
うみ、痛み、眼藥の嬉しさ
效め速き眼病藥
特製 ベリール
定價二十[illegible]
大阪市南久太郎町堺筋 竹村製劑所
全國到ル處ノ藥店ニアリ

光澤 密着力 そして高貴なその香こそ 吾人日本にふさはしい世界的の調髮料です
金鶴ポマード
株式會社 野村商店

タバコのみの 歯磨スモカ
スモカで歯のクリーニング！
したあとの ホーこゝろよさ
煙草・雜貨・化粧品・藥店に
定價 十五錢

一粒三百メートル
運動に 何より グリコ
五錢・十錢
東京・大阪 株式會社 江崎

景氣は漁村にも 鰮搾粕の暴騰で

—咸南北、江原各道漁民霑ふ

北滿水害、農村膨貨の影響

北鮮の水害による大豆粕の減産豫想と農村インフレーションの影響を受けて朝鮮の鰮搾粕は八月中旬頃から上昇を續け、內地着相場六月中一圓二、三十錢であつたのが三圓四十錢迄で高騰し、五、六月頃から卅五錢、卅錢と崩されて低調を辿り、九月の相場は三圓一錢となつたが、今回の値上りは昨年の賣切相場の一圓五十錢には比較にならず近年での最高相場であり、之れが爲め漁業者は色めき、咸南北、江原道方面の漁業少なからず潤ほした

本年は利用されぬ 三菱の前渡金制

手續きが餘り煩雜

昨年から鰮搾粕の窮迫販賣をなしてゐる三菱は昨年の搾粕生産額七八百萬圓に對し五分の一として百六十萬圓を用意せねばならず相當苦慮されてゐたが、三菱の前渡金は在來漁業組合を經する漁業者は更に水產組合より事前の檢査を受ける爲め事前の金融を必要とする漁業者の如く昨年は三菱の前渡金に手をつけぬことにしたが、但し必要生じた際は借入れることもあるべく、一方三菱の前渡金制度は銀行に對して現れぬ効果を持つてゐるので決して無用の長物ではないと言はれてゐる

魚油相場 漸値變更

相當値上りか

朝鮮の魚油相場は十一日から鐵道の値段を見るが、今期の朝鮮沖漁し一四八圓が高下ドウ動くかは、前日の硬化値の輸出商勢が明瞭でないため豫想困難であるが、大體の判斷から見て相當値上りを豫想されてゐる。尙神戸沖漁期する魚油相場は一圓卅錢見當とみてゐる

折角の廻制も 至つて不評判

—運賃が却つて割高なので 痛し痒しの鐵道局

內地鐵道の狹軌たるに反し朝鮮鐵道は廣軌なるを以て貨物輸送に於て內地の十噸貨車主義に反して三十噸主義を採用してきたが、一般財界不況の影響を受けて貨物も漸次細分化し、一方現在の運賃を高價なりとし貨車運賃を行ふる有樣にて鐵道局に於てはこの時勢の推移に應じて九月一日より車扱と小扱の中間を行く特別扱制度を實施するに至つたが此制度は小扱よりも割安さも車扱よりは三割方高く不況に沈滯せる荷主側は期待せず、さりとて滿洲に於ける粟、大豆、撫順炭等の大口貨物以下を發送する有樣で、運賃論は今後益々複雜化すると見られてゐる

元來朝鮮では內地側の四噸積貨車を以て一車扱とする荷主の要望を容れて特別扱ひを取扱ひ運賃を行ふは實際上不可能なりとして特別扱ひが現在十噸なるを七八噸に改めるか或は別に新設するの止むなきに至ることゝなる

よる運貨の增收は全く望まれず新規の出荷も期待を許さぬから徒らに犧牲を增すことになるので痛し痒しの顧路に置かれてゐる。しかも日滿運輸統制問題を控へて運賃制度を煩雜化せしめるのは鐵道としては忍び難い所で運賃問題を如何に裁くかによつて各方面に及ぼす影響は甚大と見られてゐる

鮮內私鐵

收益率

昭和六年度に於ける鮮內私鐵の經營率に對する營業收益の收益率は左の通りである

△朝鮮鐵道二分五厘△京南鐵道一厘△金剛山電鐵一厘△新興鐵道一厘△京東鐵道九厘△南朝鮮鐵道一厘△全南鐵道收益一分一厘

爲替の崩落から 商品は一齊暴進

【鮮銀調査】八月中金融概況

米 先月來內地市場に歡迎せられたる蓬萊米は賣物一巡し在庫鮮米も內地共一層潤を待し、出廻鮮粟米も相當減少されたるを以て多少相場の上伸を見る可しと期待せられたる矢先南鮮方面の早魃被害大なりとの報に人氣強かりし南鮮米の減退漸々たるものあり且つ其の後の順氣申分なく、明保合にて上旬を終つた

中旬以降內地各地市場の蓬萊米に對する需要旺盛なるに取附所有白米も白米として賣出され爲めに鮮米の需要梗塞相場の時局

	上旬	中旬	下旬
相場	八〇	八〇	九〇
鐵道	八〇	八〇	九〇
高値	八〇	八〇	九〇

粟 不需要期とて入荷把になく貸入退費品の退分拝々ありしみにて市況閑散なりし、相場は終始強調にて終始した

	上旬	中旬	下旬
相場	二六	二六	二六

政治並に金融界が貨幣不安定に徹底なりとの聲もあり、て與換停止豫想の爲替相場の動搖を來し思惑手控へ傾向、結局弱氣主の反落に商品人氣直下方面に傾き有閑局面に...終始した

大豆 本年は昨年來價格不良にて新穀期に多大の期待を懸念せられ入月後も依然として大豆相場にありしが上旬より北滿大水害の報に因り鮮内に於ける需要激増と大豆の産地高騰に伴ひ一般に强氣相場を持續せり

	上旬	中旬	下旬
相場	五〇	八〇	五〇
最高	五〇	八〇	五〇
最低	五〇	五〇	五〇

小麥 外麥は越輸入一段落と共に內地入荷景況多く買付けを惹起し諸物價共に思惑として上旬を通じて大體に越月した

	上旬	中旬	下旬
相場	三〇	三〇	四〇
最高	三〇	二〇	四〇

砂糖 爲替安騰に引上げの爲め...

	上旬	中旬	下旬
京城相場	一〇	一〇	一〇

貿易思惑共に振ひ相場堅調を續けた

	上旬	中旬	下旬
相場	三〇	三〇	三〇

綿絲布 爲替暴落、米綿暴騰に三品暴騰し不需要期なるにも拘らず人氣沸騰し相場急騰商況活潑に越月した

	上旬	中旬	下旬
綿糸A	一四〇	一五〇	一六〇
綿布	一〇〇	一〇〇	一〇〇

金融 一般商況上述の如く爲替崩落より諸物價一時に昂騰し下旬に入りては取引漸次活況を呈し小繁忙に越月した

因に府內組合銀行帳尻は預金總額七九、五四一千圓前月九四、九七六圓にして前月末に比し預金六十五萬圓減少貸出二百八萬圓の增加である

大穀會の跳梁

大阪輸入商同盟と結托して

玄米大豆を盛に買付

【仁川】大阪大穀會が仁川に進出し取引所の相場操縦を試みてより當地仁川の取引所から鮮米を誘く依頼に腐心して輸出をして買占せし米を誘く有樣で、取引所關係者の打撃少からぬものがあり、商人間に何等の連絡もなく、これ等は大連所出なる大阪輸入商同盟が大穀會を支持する關係から商取引に困難な取引所は斯く取引する爲め取引方面の取引は殆んど出來ない狀況に陷つてゐるのみならず大穀會は仁川銀行の資金を利用して玄米大豆等の取引に於て大口の打撃を受けて居るのでその打撃は一層甚だしく從つて鮮米の仲買人は何れも一時不振に陷り此の際荷主はこれが解決の一日も早からん事を希望されて居る狀態である

急速に 解決せん

大綱は九日決定

朝鮮の如く紛糾の京金電車の遞信局への事業移讓交渉は今井田總督が裁定に乘り出したが、これは兩者が互に譲歩しない爲め是非とも裁定を希望し合ひの爲に迫られて意を決し今月に入つての交渉においては兩社間の主張では、既に京電側の意思表示をなさなかつたものの京電要求十五萬圓と九萬圓の大讓步、金電は八萬圓と四萬圓の大讓步を見せたものと見られてゐる

愈よ遞信局が 裁定に出馬

京電値下期切迫て

京金電間値下交渉

京電と金剛山電氣の送電料金改訂問題は商談を開始して以來、三ケ月余、昭和京電の二十三萬五千圓の値下げに對する金電の譲歩限度四萬五千圓といふ過大な隔たりに主張の隔たりがあり、その後雙方の事業遂行上到底隔たりの値下げを行ひ得ない有樣にて一兩十月一日に料金の値下げを控ふる京電は是非共にこの兩三日中に同問題を解決すべき事情に迫られて居り、早急解決を計らねばなる、誰れが中に入つて仲裁をつけねばならない、遞信局は當局の事務上にも支障を來たすに至つたため、遞信當局は急遽九日に至り愈々裁定に乘出す事と決定し、兩社の主務者一同を招致し、今井田總督は九日午前十一時に京城電氣を訪問、京電側武者、景山の諸氏、金電側岡本、鈴木の各氏と會合し、最後の裁定を下す事となつた。かくて紛糾の兩者交渉にも愈々大詰が近づきつゝあるものと見られてゐる

證券會社の 株式金融

一般解放影響

朝取系の證券金融會社は市中銀行の株式金融發展の影響を幾分でも緩和するため從來取引員のみに融通した株式貸付を一般に解放することになつたが現在でも取引員自身の株式より一般が取引員を通して金融を依賴せるものが多い關係上株式金融上會社の金融解放は大なる影響はあるまいと

右によると、朝鮮の需給は歐然乎としてゐるがこれは出荷が、買取の差の利鞘りを合併した關係で、結局警戒は暫く值である。

米棉大暴落

【ワシントン八日發電】米當局調査第一回米棉收穫豫想は八日午前十一時發表されたが同收穫豫想は十四億平均より十萬俵多く一千百萬俵以下を豫想した關係は茫然とし穀物に忽ち百ポイント方の狂落的暴落に傾倒たる光景を呈した公表の一九三三、三年度收穫豫想は一千百三十萬俵である

米倉が倉庫 新增設

近く二千四百坪

更に增設か

朝鮮米穀倉庫會社では本年度の新計畫として釜山外三港に米穀倉庫の新設をなす事となり近く入札に附し新設用より收容する模樣であるが坪數は釜山一千坪、群山一千坪鎭南浦六百九十一坪舊山三百八坪長項三百八十四坪合計二千三百八十四坪でこの收容能力は約廿五萬石である

米穀倉庫二千四百坪の新設は鮮米買上とは無關係であるが若し鮮米買上げに附帶し倉庫の新設を必要とせばさらに急遽の計畫を樹つる模樣でありその場合は特命で事を運び間に合はすと當事者はいふてゐる

穀物大會

十月廿二、三日

釜山公會堂で

第十五回全鮮穀物大會に關しては慶南穀物商組合聯合會を中心とする同協賛會に於て目下着々準備中であるが、この程關係者間に於て協議の結果期日は十月二十二日及び二十三日の兩日と決定し、場所は從來の通り釜山第二小學校の豫定であつたが、過般打合せの結果種々の事情により釜山公會堂に變更を見た、しかして本年は穀機能を中心に穀物一貫施後最初の大會であり、かつ鮮米買あげ決定實施後の大會でもあること故例年に比しては一大飛躍的緊張味を帶びるものと豫想されてゐる

鮮銀帳尻(八日)

發行高	六六〇二、	減	一四五
正貨準備	二五四、九	減	一五四
發行餘力	四四四	增	二五

鮮銀對外爲替相場(九日)

倫敦	一志三片十六分ノ十五
紐育	二十三弗四分ノ一
上海	七十五兩四分ノ三

東京コール(九日)

翌日物	一錢より一錢五毛
無條件	一錢一厘より一錢五毛
普通	一錢より一錢五毛

余 燼

終端施設の大豫決定謄寫以外は一切の商議を封鎖するなどと云ひやしないが當局なのは中途半端な人の二の舞を云はつ消費用一の如くいか▲云はば三百萬圓起債計畫を立てれば▲當局も計畫を考へて左ハッキリ殘してゐるならば計畫を言はせての辻褄のだ▲殖産界と所謂國際商品界は全く文字通り捧々上げだ、そして米は矢張り二十圓台でないか▲完全な自給自足經濟圈内に閉ぢこもつてゐない限りどうすればよいのだ▲矢張り自力更生明鏡で剛世と後世の因果を合めるれて默々として行くか、下にロあるは数限のみかな……

株 式

米國財界の暗影に 忽ち元値へ轉落

嫌氣投場面展開か

前場 前日スチールの急騰に飛び株式は續騰の機先、後場はギリ一氣に高値の棟を保ち全般に高調を保つて始まつたが東新株は五十圓七十錢と反落、スチールまた四十八圓九十錢から崩れ方の反落に株式も軟調を呈し東新八百六十八圓六〇、朝新二十四圓丁拓新八圓一と寄付きアト東西の氣配下げ市況をうけて東新八圓台から七圓台へ、更に六圓台、五圓台へとヂリ下げ引際やゝ小締りに六十三圓と引け朝新十九圓八十錢前場を止めた

後場 米國の逆轉風説に脆くも五圓下げなほも不安兆しの折柄後場は更に阪仁の下放れをうけて東新百六十三圓六〇と二圓方更に崩れて寄付きマバラ買の狼狽的嫌氣投げを呼ぶの形で不勢裡に大引

株界片語

前日稍奇異の感さへあつた突飛高は朝來の米棉安に忽ちぺシャンコとなつて來た

◇米棉の增收からもたらされるもの…それは大勢雲霧買ひ、押目買筋人氣からの買傾向の當然の訂正だ。氣が待てないマバラが投げやう

◇投げは投げを呼んで深刻な押目展開しやう。云ふまでもなく換物時代は既にその序幕を開いてはゐる。がその第二期に入るためには一と反動が必要なのだ

◇

米國逆轉の兆

米棉の大增收

アメリカ財界の近來の好轉は、そもそもの原因が大統領選擧に對應する景氣策に基く事を肯定しつゝも我が財界、特に商品界から待望され期待された所以は、商品界の需給狀

しで後にこそ高値をつけ得るものではなく、如何程それに必然性があつたとて、百人中の大半は失望して後にこそ高値をつけ得るものではない。以上、買方が對立する相場であるだ、賣と買が對立する相場に戻り、買準備もマバラ買方が振落された下げだ、谷深ければ山高し。

現株公債問屋 秋田現物店 京城府明治町一ノ一〇 電話本局〔二〇二〇・二一一〇〕番 營業案內進呈

深刻な押しか

但し上げ前提

朝の株式は前日百七十圓台への突飛高も忽ち深刻狀態に陷つて來たが、何分我が株式の當面は、換物人氣の再燃、四月中からヂリ貸に推移して五圓下の押目をつけて來た。この商勢を受けて我が市場も七十錢安となり、この氣配はスチールの四十八弗落へと轉落を示した。米棉市況は忽ち一轉して一戻り百キロの大瓦落場面へ換算五割以上の下げの大瓦落場面を演出し、この二氣配は深刻なる波紋を投じて一轉り深刻なる増加の有樣で、アメリカ財界は米國財況から好轉を見ても米穀の出廻りは暴落を從來、その第二回豫想は一千二百三十萬俵と發表された米棉の暴落を以て賣物を誘發し、米棉安に大底入見越をなした商の大底入見越もあつたのであつた。然るにこの暴落の反落は何らの投資性を持つ存在すべきものと思はれる。株式の當面は換物人氣の再燃、思ひ通りに一致したものとなつて居る

相場の常として百人が百人まで買逆に高値守みを信ずる場合は、決して株式の再度の活躍はこゝに過ぎない。されば株式の再度の活躍は、確かに好材料に依ると人氣から見ても、好材料が出る公算の結果を仰ぐに過ぎない。百人、嫌氣の出ない有利は人氣にも相場はマバラが多少の好材料で少しの人氣は多少の好材料が出るきもしまない上げの力が出で來るわけだ。爲替に利喰に利用されるの好材料を待つきもしまない株も今後は出來ない。偶々利喰に利用されるに過ぎない

れて売分賣り込まれると又此邊に上げの力が出で來るわけだ。頃來は押目買も人氣で出來ても、無論再び好轉相場が入らないだけに好材料は相場にも出來るであらう。こうした不況、むしろ悲觀の人氣關係が改善されねばならない。かうした狀態から判斷して、朝來の好轉はアメリカ逆轉は反落への導火をなした。アメリカ逆轉の反落が起り得る目安はつきかねる。かうした狀況を斯しめ深押目を脅出せしめた悲觀的な深押目を脅出せそうして一度人氣の轉換を計るべき順にある。が然しこの下げは上げ相場の前提をなすものとされてゐる

取組高

九日前場までに於ける當地短期主要株の中百枚以上の取組內容左の如し

朝新　賣方白井二四〇黃三二〇德泰一〇〇京證一八〇松山三〇〇古野五二〇立山二〇〇▲買方黃五七〇山口二七〇京證八〇〇成清一七〇山口二七〇松山七八〇古野三〇〇立山六四〇

拓新　賣方白井三八〇京證三四〇黃方德泰一二〇松山一二〇西二一〇田中一八〇立山四三〇

安取　買方古野一

大新　賣方京證一五一

東新　賣方大林一二〇白井六〇〇黃三二〇德泰三七〇山口一四〇〇成清一〇〇松山五〇〇〇古野二四〇立山二〇〇▲買方京證四二〇成清一〇〇松山五〇〇大林一〇〇白井四三〇黃二七〇山口一二〇京證一〇〇成清一七〇松山三〇〇古野三三〇立山一〇〇

今日の市場

九月九日

—前日大引比較—

株式		前場	後場
東新	百六十四圓四〇	五四〇安	
大新	六十三圓四〇	一五〇安	
朝新	十九圓六〇	二〇安	
期米			
東京	二十二圓六〇	三五〇安	
大阪	二十二圓九〇	六八〇安	
仁川	十九圓七〇	四〇安	
商況			
綿絲	百八十圓	二二〇安	
生絲	九百九十圓	五四〇安	
砂糖	八圓十二錢七九	二四〇安	

株式(九日)

朝取短期

銘柄	寄付	大引	高値	安値
朝取 前	[illegible]	[illegible]	[illegible]	[illegible]
朝取 後	[illegible]	[illegible]	[illegible]	[illegible]
朝新 前	[illegible]	[illegible]	[illegible]	[illegible]
朝新 後	[illegible]	[illegible]	[illegible]	[illegible]
拓新 前	[illegible]	[illegible]	[illegible]	[illegible]
拓新 後	[illegible]	[illegible]	[illegible]	[illegible]
鐘新 前	[illegible]	[illegible]	[illegible]	[illegible]
鐘新 後	[illegible]	[illegible]	[illegible]	[illegible]
大新 前	[illegible]	[illegible]	[illegible]	[illegible]
大新 後	[illegible]	[illegible]	[illegible]	[illegible]
東新 前	[illegible]	[illegible]	[illegible]	[illegible]
東新 後	[illegible]	[illegible]	[illegible]	[illegible]
安取 前	[illegible]	[illegible]	[illegible]	[illegible]
安取 後	[illegible]	[illegible]	[illegible]	[illegible]

受渡と日歩

	朝取	朝新	拓新	安取	鐘新	大新	東新
受渡	[illegible]	[illegible]	[illegible]	[illegible]	[illegible]	[illegible]	[illegible]
日歩	[illegible]	[illegible]	[illegible]	[illegible]	[illegible]	[illegible]	[illegible]

短期建玉表

	朝取	朝新	大新	鐘新	東新	拓新	安取
賣方	[illegible]	[illegible]	[illegible]	[illegible]	[illegible]	[illegible]	[illegible]
買方	[illegible]	[illegible]	[illegible]	[illegible]	[illegible]	[illegible]	[illegible]
建玉	[illegible]	[illegible]	[illegible]	[illegible]	[illegible]	[illegible]	[illegible]

	出來	累計
短期	一二〇枚	一八六・三四〇枚
長期	[illegible]	[illegible]
合計	[illegible]	[illegible]

大株短期

銘柄	寄付	大引	高値	安値
大株 前	[illegible]	[illegible]	[illegible]	[illegible]
大株 後	[illegible]	[illegible]	[illegible]	[illegible]
大新 前	[illegible]	[illegible]	[illegible]	[illegible]
大新 後	[illegible]	[illegible]	[illegible]	[illegible]
鐘紡 前	[illegible]	[illegible]	[illegible]	[illegible]
鐘紡 後	[illegible]	[illegible]	[illegible]	[illegible]
日産 前	[illegible]	[illegible]	[illegible]	[illegible]
日産 後	[illegible]	[illegible]	[illegible]	[illegible]
東新 前	[illegible]	[illegible]	[illegible]	[illegible]
東新 後	[illegible]	[illegible]	[illegible]	[illegible]
日魯 前	[illegible]	[illegible]	[illegible]	[illegible]
日魯 後	[illegible]	[illegible]	[illegible]	[illegible]

大株長期

銘柄	前場寄付	前場引	後場寄	後場引
大新	[illegible]	[illegible]	[illegible]	[illegible]
同新	[illegible]	[illegible]	[illegible]	[illegible]
日産	[illegible]	[illegible]	[illegible]	[illegible]
同新	[illegible]	[illegible]	[illegible]	[illegible]
郵船	[illegible]	[illegible]	[illegible]	[illegible]
同新	[illegible]	[illegible]	[illegible]	[illegible]
鐘紡	[illegible]	[illegible]	[illegible]	[illegible]
同新	[illegible]	[illegible]	[illegible]	[illegible]
日魯	[illegible]	[illegible]	[illegible]	[illegible]
東株	[illegible]	[illegible]	[illegible]	[illegible]
同新	[illegible]	[illegible]	[illegible]	[illegible]

東株短期市場

東京現株

銘柄	寄付	大引	高値	安値
鮮銀	[illegible]	[illegible]	[illegible]	[illegible]
同新	[illegible]	[illegible]	[illegible]	[illegible]
鮮拓	[illegible]	[illegible]	[illegible]	[illegible]
瓦電	[illegible]	[illegible]	[illegible]	[illegible]
京電	[illegible]	[illegible]	[illegible]	[illegible]
東拓	[illegible]	[illegible]	[illegible]	[illegible]
東新	[illegible]	[illegible]	[illegible]	[illegible]
同新	[illegible]	[illegible]	[illegible]	[illegible]
東電	[illegible]	[illegible]	[illegible]	[illegible]
一興	[illegible]	[illegible]	[illegible]	[illegible]
王子紙	[illegible]	[illegible]	[illegible]	[illegible]
日窒	[illegible]	[illegible]	[illegible]	[illegible]
後期	[illegible]	[illegible]	[illegible]	[illegible]
明治	[illegible]	[illegible]	[illegible]	[illegible]
富士紡	[illegible]	[illegible]	[illegible]	[illegible]
日石	[illegible]	[illegible]	[illegible]	[illegible]
鐘紡	[illegible]	[illegible]	[illegible]	[illegible]
同新	[illegible]	[illegible]	[illegible]	[illegible]

期米(九日)

朝取仁川

限月	前場寄	前場引	後場寄	後場引
一	[illegible]	[illegible]	[illegible]	[illegible]
二	[illegible]	[illegible]	[illegible]	[illegible]
三	[illegible]	[illegible]	[illegible]	[illegible]
四	[illegible]	[illegible]	[illegible]	[illegible]
五	[illegible]	[illegible]	[illegible]	[illegible]
六	[illegible]	[illegible]	[illegible]	[illegible]
七	[illegible]	[illegible]	[illegible]	[illegible]
八	[illegible]	[illegible]	[illegible]	[illegible]
九	[illegible]	[illegible]	[illegible]	[illegible]
十	[illegible]	[illegible]	[illegible]	[illegible]

東京期米

限月	前場	後場
當限	[illegible]	[illegible]
中限	[illegible]	[illegible]
先限	[illegible]	[illegible]

大阪期米

限月	前場	後場
當限	[illegible]	[illegible]
中限	[illegible]	[illegible]
先限	[illegible]	[illegible]

大阪期米晴合

	賣方	買方	取引高
當限	[illegible]	[illegible]	[illegible]
中限	[illegible]	[illegible]	[illegible]
先限	[illegible]	[illegible]	[illegible]

大阪市中相場

	前場	後場
◇兵庫	[illegible]	[illegible]
◇下關	[illegible]	[illegible]
◇名古屋	[illegible]	[illegible]
ストリクト・ミドリング	九十月物	同
ブローチ	同	
ベンゴール	同	

鮮內各取

	前寄	前止	後寄	後止
◇釜山 九中	二〇			
十中				
十一中				
十二中				
◇大邱 九中				
十中				
十一中				
十二中				
◇群山 九中				
十中				
十一中				
十二中				
◇木浦 九中				
十中				
十一中				
十二中				
◇鎭南浦 九中				
十中				
十一中				
十二中				
◇京城 九中				
十中				

市況(九日)

	前場		後場	
◇大阪綿絲	寄付	同引	寄付	同引
九月限	[illegible]	[illegible]	休會	
十月限	[illegible]	[illegible]		
十一月限	[illegible]	[illegible]		
十二月限	[illegible]	[illegible]		
一月限	[illegible]	[illegible]		
二月限	[illegible]	[illegible]		
◇大阪棉花	寄付		止め	
前場 當限 先限	[illegible]			
後場 當限 先限	[illegible]			
◇橫濱生絲	寄付		止め	
前場 當限 先限	[illegible]			
後場 當限 先限	[illegible]			
◇大阪砂糖	寄付		大引	
前場 當限 先限	[illegible]			
後場 當限 先限	[illegible]			
◎現物	九九五圓			
◇鐵平線	前日	本日		
當限	[illegible]	[illegible]		
先限	[illegible]	[illegible]		
現物	[illegible]	[illegible]		

海外經濟電報

倫敦銀	一八片八分ノ三
米棉	五四〇十錢安
印棉	一四五十錢高
スチール	四八弗八分ノ七
アナコンダ	一四八弗五分ノ七
日米爲替	二三弗四分ノ一
英米爲替	三弗四八仙四分ノ三
紐育銀塊	二八仙〇〇分ノ三八

期米

一瞬間高に終る

環境の不良化に 亦もや二十圓割る

前場 昨後場に環境惡と相反して意外の急進を演じ急上出直りと見る向多かりしも今朝は阪地の配ホケに又復買物を喚起して當八圓三十二錢中九圓七十一錢先二十一圓メ五錢と前日の止値より九錢安に寄付き阪地の戻りを受け好き押目と見る買物又見る買物をし出して十四錢から戻して暫らく四圓二十錢戻したるも吹値も直り遲れた事なども見られ大底とした爲め目處なる相場を示せし機先の不振は斯る形勢を見るに至つたので忽ち不良と見る買物が少しも現れず遂に七十錢を呼び又二十圓台を割り引際は更に七十五錢ご氣崩れして前場を終つた

後場 前場株式安と環境の一般的不勢に軟化足の氣先、後場は當八圓丁中九圓四十九錢先九圓六十錢と更に十五錢安寄して始まり更に七十錢と上向きこの邊で小保合つて大引

米界展望

相場は惡いと思へばピンと跳返し強いと見れば張り見當がつかない

◇これと云ふも上值には古米の潤澤とか頭上の好順等が頭を押へ安値には環境の良好や政府米買上げ等が頭を見らし無闇に下げらない立場となつてゐる

◇ゴテして見ると此邊は當分押揃期にして押目買ひ戻り賣りで行く方が結局勝利者かも分らない

◇所が最近現地から戾らして來る新

なほ往來相場

◇これは新穀の出來秋から鮮米が買上げの恩惠に浴すると云ふ期待に基くが當て事と何んとかは向から外れの譬へ幾許値重たるべき必要があるのではないか

◇米の先約に依ると十九圓七、八十錢以上を明へそれ以下に絶對賣撫じないと云ふことだ

共最高くなるには古米の潤澤とか頭上の好順に依る豐作氣分濃厚に良好や鮮米買上げ等の强材料に支へられて直ぐ下げ渡ると云ふ狀態であるから幾許は誰れも腰入れ深く乘出す者はなく見當所買ひの東京大阪の前を買つて居る者が少し潮つた玉を仕込んで居る位なもこれも相場がかくなると直く利喰ひして押目は再び買直すといふ行方であり其他の手口に於ても大體氣迷ひせる向が多く從つて幾許寄りを目的とせる丈けに此邊往復に押目賣の戻り賣が稽策のやうである

急直りは至難

目下先限に對する仕手關係を見るに買方側には東京大阪名古屋方面の手口も相當あるが之等何れも當限で自地の定期を賣つて繰取りを目的とする者が多いのみか地場の有力者に於ても當市場に賣玉を有する者は內地の市場を賣つて居る向が多いに反し賣方側は主に地方筋で中には賣米を持つた者が手持ちせる者もあるが其他は悉く作柄の良好と古米の潤澤から賣つてゐるもので人氣關係は賣方に強氣が多くも買方が斯の如く鞘取りを目的とせる丈けに此邊往復に直る事も至難いやうである

京城延べ

東筋關派神戸筋朝中筋地場筋筋播桐筋が賣つてゐた

中先が擴大か

古米の拾場と目される此の期近は買米の鞘開に依り中先から見ると途に百四十目丈の大下鞘を見るに至つて居るが斯ふなると新米建の中限に乘替へても二三十錢利益となるので期近の賣玉を中限へ乘替へる向が多く從つて米凭れも漸次緩和され此の調子が向續くとせば期近に對する鑑米は殆んどなくなる代りに中限が今度は買米凭れで先限と鞘を擴大する事になりはせぬかと見られてゐる

上げ彈力性

現在買方の頼みとする材料は環境の良好と政府の米買上げであるが先限の十錢買ひは米の買上げを既に見越した反映であり環境も此好材料の沽へて豐作氣分は依然中分のない好順を續け豐作氣分は強い上に新調する一方と來て居るので相場も此邊はそう低下せぬいのが當然であるも斯ふした軟材料を受けて高値から一圓三十錢方押した相場が忽ち二十錢も返して來る事はそれだけ相場に上げの彈力性が強い事を意味しておるのと同時に此の高值から見て強い向きの値で、目に立つものは買方も大に考慮すべき所だと云ふ玄人筋が多い

○桑野健治商店

仁川府海岸町三丁目 朝鮮取引所米穀部取引員 電話長三九番六三九番

朝取期米本玉表

限月	賣方	買方
當限	丸喜二、三〇〇丸三、四〇〇〇金メ九〇〇	
同	丸ウ一、五〇〇丸玉一〇〇〇金メ五、〇〇〇	
中限	丸ウ七、七〇〇丸ス一八〇〇	
同	丸磯九〇〇丸七、〇〇〇丸玉六〇〇丸マ六〇〇金メ四〇〇	
先限	丸ツ二、三〇〇丸ス一一、四〇〇金メ二、八〇〇丸磯九、三〇〇丸八、四〇〇丸三〇〇丸マ一、六〇〇金谷一、〇〇〇	

堂島前場情報

【大阪電報】東京筋東筋前場期筋の東筋朝中筋地場筋の手詰め賣りに對し中播桐筋が買つてゐた

正 米

京城 一等精白米十五圓六錢全二十錢九合格玄米三等十八圓二十錢四等十七圓九十錢今留玄米十七圓四十錢二十七圓四十錢主九錢一下四錢九五〇

大豆 龍山一二、八〇長湍一二、三〇鐵原一二、三〇

仁川 丸キ丸チ石投三等十八圓二十錢四等十八圓新米先約十二圓渡し十九圓八十錢角チ古三等十八圓四十錢四等十八圓二十錢一等白米丸仁印七圓九十五錢朝鮮良種五錢に阻在來種五錢で何れも定期の一寄一底に保合ひである

大豆 龍山丸忠三等十三圓十錢長湍磯川十二圓八十錢延汗南川三四等十二圓五十錢海州天安四等十一圓八十錢から九十錢で內地賣行き一巡と品薄に取引は崩張り閑散である

釜山 日先格氣氣分濃厚で各地期米の賖りを入れたが一般に各地在荷品凭れを見越し保込ての賣物無く內地在米も思つた程に減品付かず新米氣に壓はれ入荷も依然安値に市中も再向きも見送られ地場の手當買ひに氣配振南穀良三等十八圓八十錢四等十八圓五十錢無格十七圓八十錢等外十六圓九十錢見當と保合ひ一千九百三十四叺の取引があつた

大邱 三大厄日の二日は平穩明日の二百二十日も先づ無難と見られ軟材料潛入れて市中人津一千六百餘叺あるも入津は依然循値安に買行進まず各地期米賖りも氣配穀良三等十八圓五十錢御力三等十八圓十錢見當となつた

群山 三大厄日も無難見越を地場手持筋不覺成の折柄各地期米高を入れて人氣良く氣配か三、三十錢方偶られ買手高値警戒に取引勘なく丸セ三等十八圓五十錢四等十八圓十錢見當を唱へた

木浦 期米の反落を眺めながらも別段賣物現れず又內地注文轉の折柄とて賣らず買はずの狀態であるが倉地整理一巡と相俟つて強物薄に人氣は二十錢方宛締り角せ

鎭南浦 頭上再び好調込み續出に獎作人氣漸く鬪豫の暴落を受けて買氣更に委縮し賣物無富の爲め氣配は八十錢方の騰落を演じ丸三等九圓丁四等八圓八十錢

呪血圖繪 (82)

川畑直悅 作

北富三郎 畫

謎をおふて (一)

太田一學 驚破した武士である

それに別れると、そのまゝ鐵傳ひに名立へと一散に急ぐ惣平は全く足が地につかなかつた。

次田は、あれから、船、その郞黨が老婆の死體を海中に蹴り込んだが、二人の人夫によつて口外されることを懼れ、相棒の若者を一刀の許に斬り伏せ、更に自分へも斬りつけたのを亂暴に恐い及の下を掻いくぐり、我から海中に飛び込み、得意の水練で、やつと既にない命を拾つたといふ遭難の顚末を使々脇々として物語つたが、八十が生きてゐると聞いてからの惣平は、もうさうしたことを聞く氣にはなれなかつた。と、云つて仔細を打開けては、いろんな質問に應へねばならぬし、第一打開けるべき對手でもないので、止むなく細の切れるまで耐へてゐたが、どうやら鬼がついたとなると矢も楯もたまらず、挨拶もそこ〳〵に別

いふ功名心などは、全く持つてゐない。無論、頭腦も人並以上に閃れてゐるし、曾つて外に現したことはないが、劍をとれば自源流の玄域に達した技腕を持つてゐるのだから、心掛さへあれば、一應の身になれる害ではあるが、さうしたことには全く顧みようともせず、唯當目常の費首に得意の鼻をうごめかしてゐる、似非豪傑を、冷笑してゐる彼も確に時代の產んだ反逆者である。

とにかく、かうした彼には役向きなどは平素から、いゝかげんなものだつたのだから、まして今のやうな、此の四年越し持ち續けて來た、興味ある謎を解くべき端緒が、兀突として、眼前に現れた今の前には、公役などは塵よりも輕かつた。

——手紙だ……手紙だ……お露から閉島惣平に宛てたその手紙だどうか無事にあつてくれるやうに……。あの次田の話の樣子では、その手紙を見れば謎が解けさうだ……たとへ、即座に解けぬまでも解く

れてしまつたのである。

彼にしては、全く曾つてない夢中振りである。

無論、小屋の前で別れたまゝの連れ立つてきた武士と黑井で落ち合ふべく約したことも、更にかなり重要な密用で鉢崎まで行かねばならぬことも、今の彼にはまるで忘れてゐる。否、たとへ忘れてゐなくても、かうした場合そんなことを、さつさと打捨てゝしまふことを躊躇しない彼である。

大體、彼などは、主家に忠勤をぬきんじるなどといふ神妙な心掛は全くない。

竊盜人と云へば、確に竊盜人だが、彼に云はせると、當節の世の中に竊盜人ならぬ家來などはどれほどある。一皮むけば、大抵は竊盜人の不忠臣だ。同じ竊盜人なれば、己の野心を遂げようがために忠君忠義を、よそほつてゐる狹田の腹黑い奴より、己一人のためにする己れの方が、良心にやましいことがない。

彼の靑年時代は狂疾の時代であつた。苦汁の飮み盡しの、香井の魚に比べては低く淺く超俗の口調をも口調であるが聖實い人のや樣でいいものだといふ論法である。それも一概にはさうではあるが當時の時代相を背景として味はつて見ると、それにはそれの一片の眞理はある。

それに余人は知らず、此惣平はかれは槍先一つで身を立てようとせう

べき端緒はたしかに摑める。だが手紙が無事にあつても、あの姉め、例によつて、惡にもつかぬ意地から、故意に見せぬやうなことがあれば……まゝよ、その時には思ひきつて、ぶち斬つてでも奪つてくれよう——。

秋江のことも、文吾のことも懸念ではあるが、今の場合、彼の上部の神經は總て、一本の手紙の奎に蒐つてゐる。

次田に別れた小屋から、直江津までは僅か三里ばかり、宙に飛んだ彼の足では一刻半足らずで、名立の入口に來てゐた。

小 話

鍋釜の錆

釜や鍋など鐵製の臺所道具が錆ないためには、その手入れとして一番必要なのは、其れ等の器を使つて後、すつかり拭いて水氣をなくするか、火にあぶつて、全く乾かして了ふことですが、もし錆が出た時には洗濯石鹸を萎瓜につけてみがき、そのうへ更に磨き粉をつけてよく磨いてから洗ひなさい。それでもとれなければパイレットと云ふ磨き粉を使へばよろしいで

京城日報 朝刊 本紙朝夕共二十頁

東京火災

火災保險の開祖

火災保險 海上保險 運送保險 傷害保險 信用保險 盜難保險 自動車保險 硝子保險 森林保險

京城支店 京城府南大門通三丁目
代理店 全鮮主要地到る處に在り

朝鮮及滿洲

九月號 第二百九十八號 (一冊六十錢 半ヶ年分三圓六十錢)

- 農村救濟の應急策と根本策……經濟學士 小出光政
- 思想惡化の原因と對策……東洋大學教授 加藤咄堂
- 財界漫言……南山市隱
- 政界夜話……東京 晶海隱士
- 滿洲經濟と滿洲問題……東京帝大教授 經濟學博士 土方成美
- 滿蒙の通貨及經濟問題……京城帝大助教授 鈴木武雄
- 日滿關稅協の現在及將來(其二)……朝鮮銀行調査課 柴原正一
- 關東州に於ける工業概觀……東 張白山
- 東京の名士訪問戰……京 森凡
- 武藤駐滿大使一行と語る……一記者
- 朝鮮に於ける金融組合の新設と組合區域に關する問題……京城法學專門學校教授 車田篤
- 編輯室より
- 滿洲事變に對する余の考へ……社長 釋尾東邦
- 宇垣總督と時事を語る
- 朝鮮馬産の充實を望む……吉田雄次郎
- 朝鮮の金鑛ナンセンス……本誌記者
- リョーマチスと神經痛……京城古市醫院長 占部寛海
- モルヒネ患者……京城帝大教授 醫學博士 杉原德行
- 氣象漫談……京城測候所長 深川次郎治
- 己卯名賢と其著作(其四)……文學士 多田正知
- 滿洲馬賊匪賊事情……第二十師團司令部 陸軍歩兵大尉 角和善助
- ライン河を下る……朝鮮總督府商工課長 山澤和三郎
- ジャズ音樂について……文學士 杉本長夫
- 比律賓の現代女性……米國 エリザベス・ウオーカー
- オリンピック大會と日本……京城第二高女教諭 村岡哲夫
- 漢詩‖俳句‖短歌‖自由詩
- 金剛山遊記……東邦生
- 初秋と子供に對する注意……醫學博士 原弘毅
- 朝鮮社會の一斷面(花柳界の人犬の卷)……本誌記者
- 財界放射線……往來子
- 財界消息
- 滿洲土匪討伐の經過
- 風聞駄語
- 京城カフエ漫錄……黒豹子

發行所 京城旭町(西小門外) 朝鮮及滿洲社 電話光化門二三〇八番 振替京城一三一一番

今日は髪を洗ふ日

髪は洗ひやうでどんなにか美しくなる

一個五錢

花王シャンプー

結核 免疫 治療 豫防 診斷 新劑

有馬 青山 大縄 三醫學博士創製

日・英・米・加奈陀・愛蘭 專賣特許

(醫家ニ謹告)

AOAOAO アーオー AOAOAO

日本國内の成績 (全國醫家より得たる報告統計)

肺結核ノ初期 / 肺結核ノ中期 / 外科的結核 / 眼科的結核 / 泌尿生殖器結核 / 肋膜腹膜炎 / 皮膚結核 / 氣管支喘息 / 痔瘻其他 / 發病豫防 / 無害確効

【解說呈上】 發賣元 須美商店 大阪市東區北濱四丁目

本店 京城府南大門通一丁目十四番地 電話光化門七六〇番 振替口座京城二〇五番

支店 出張所 (京城南大門、同東大門、同西大門、水原、開城、大田、永登浦、平壤、木浦…)

株式會社 漢城銀行 取締役會長 白完爀 專務取締役 堤永市

經濟情報

世界財界の底入愈々確實

百貨店對小賣商問題

對市商電問題の眞相

小賣商不況時代

當業者の觀た諸事業の前途

本直り時近き株式市場

買ひ妙味のある株式

增配期待會社の研究

償還期切迫の社債解決策

九月增大號 定價五十錢

早稻田大學講義

早稻田大學五十周年記念 秋季校外生大募集

何人にも中等程度の學力は必要です。獨學で中等程度の學力を得るには左の講義を讀むに限る。特に今秋は大學の創立五十周年に當るので、十月を期し讀者全部に記念品を贈呈する。入學の絶好機です。

中學講義

獨學で中學卒業の學力が得られる最新最良の講義錄は是れです。小學校を卒業した人なら誰でも解り、一年か二年の勉强できつと中學卒業以上の實力がつく上に、早稻田大學特別入學や學費給與等、他では到底得られない特典があります。

前期中學一年程度 後期中學二年程度 各一ヶ年修了 學費月壹圓 雜誌毎月進呈

高等女學講義

高等女學校程度の信用ある講義錄といへばこの「早女講」のほかにはありません。小學校を出た方は、そして學問に志ある方は直ぐ見本を請求して講義の内容を御覽下さい。どなたがお讀みになつてもよくわかるためになる講義錄です。

毎月一回發行 學費月壹圓 一ヶ年半修了 雜誌毎月進呈

商業講義

小學校を出て商店・會社・銀行方面で早く出世したい人は、本講義を讀むに限ります。新しい商業學を詳しく說明してあるので、一年半の獨學で甲種商業卒業の實力が得られます。其上、他所の講義錄では得られぬ種々の大特典もあります。

毎月一回發行 學費月壹圓 一ヶ年半修了 雜誌毎月進呈

見本進呈

望みの講義を明記して申込次第

- 文學講義 月壹圓貳拾錢・一ヶ年半
- 建築講義 月壹圓參拾錢・一ヶ年半
- 政治經濟講義 月壹圓貳拾錢・一ヶ年半
- 電氣工學講義 月壹圓參拾錢・一ヶ年半
- 法律講義 月壹圓貳拾錢・一ヶ年半
- 電氣工學豫備 月壹圓・一ヶ年

東京牛込 早稻田大學出版部 振替東京一二三・電話牛込三四五番

佛教藝術の最高峰 新纂佛像圖鑑

普及版發賣

監修 權田雷斧師 編輯 伊豆碧山師

全四册 即時配本

本書は各佛像の總體・持物印相等を配置し且つ佛像の位置・誓願・功德・眞言等を簡明に記述し之に佛教各派の原本に據り正傳をのせる空前絶後の寶典である。

第一卷 天等・明王篇 / 第二卷 菩薩・觀音・如來篇 / 第三卷 祖師・先德篇 / 第四卷 補遺・解說・佛教概說・音訓索引

まづ内容見本を請求して本書の内容を知れ

内容見本 申込次第無代進呈

半紙判和紙大和綴 全四卷紺地布帙入 一千餘圖像 一千數百頁 コロタイプオフセット數十葉

全卷悉く即時配本 普及版 金八圓 送料三十錢

東京神田區錦町一丁目一九番地 誠文堂 振替東京六二九四 電話(25)一八七六

境野黄洋著 宗教の門 ¥1.50 送21

新修略註 日蓮聖人遺文集

最新發賣

清水龍山 守屋貫教 鈴木一成 中谷良英 榊原久遠 各氏共編

時難にして英雄を思ふ切なる時萬人渇仰の經典出づ!

「我れ日本の柱とならん」と立正安國の爲に身命を捧げられし日蓮聖人の憂國慨世の文字と明鏡の如き澄徹なる三昧境を語る安國論等の五大部を始め百廿有餘篇を取り之を年代順に分類して其教義信仰思想人格の全貌を知るに便じ更らに聖人の御義口傳御講聞書其他を併せ收めて清水龍山先生を始め教界の碩學專門大家が、苦心數年に亘り、前人未踏の新註釋を加へたるものであつて、日蓮聖人讀仰者必携の書である、尚卷末に聖人一日一訓聖語字解を附す。(内容見本進呈)

特製美本 千百餘頁 定價二圓五十錢 送料廿一錢 ハガキでお申越あれば謹んで代金引換で送る

商業登記公告 全州地方法院

[illegible]

商業登記公告 黄州出張所

[illegible]

商業登記公告 裡里出張所

[illegible]

商業及法人登記公告 春川支廳

[illegible]

京城地方法院

[illegible]

調査團報告書內容

新政權として滿洲に自治容認

獨立國家とは認めず　但附屬書で責任回避

【東京電話】日支紛爭に關する聯盟調査團の報告書內容については種々憶測が行はれ、殊にアメリカ方面では著しく日本に不利なるもの、如く取沙汰されてゐるが、最近確聞するところに依れば、右報告書は事變以前の歷史的叙述、事變の經過、排日問題等に關する部分に於ては我政府從來の主張を裏書して居り、滿洲事件にも侵略者又侵略なる辭を使用することを避け、これ等の點に於ては日本に有利な文字を以て充たされてゐる反面である、只滿洲國の解決に關する結論的部分に於ては左の如く滿洲國を獨立の新國家として容認することを拒み、飽く迄新政權として認むるの立場をとり、この點數日の中に滿洲國を獨立國家として正式に承認せんとする日本の立場とは全然背反する結果に到達してゐる、然して聯盟側としては右の場合に於ける責任を回避するため、報告書附屬書に於て聯盟の如き協和方法を講じてゐることは注意に價する、聯盟が右結論を解決のための要素とせず、一の考察となしてゐることも注目されてゐる、然して右報告書の考察は

一、滿洲の原狀復歸は不可能なること
一、併合は不可能なること
一、保護國設定は不可能なること

右の事由に依り支那には名義上の主權を與へ、滿洲に廣汎なる自治を認むること、その解決的意見を記してゐる、尚報告書附屬書に於ける注目すべき一項は次の如くである

理事會に於ける本報告審議の以前に於て狀況の變化を生ずるが如き場合には右解決案はこれに變化を加へ平和的解決を齎らしむるものとす

聯盟の反省を促す　外相の意見書

政治的理由に基く

【東京電話】我政府がリットン報告書に對する意見書を六週間內に提出するに決し、八日聯盟に

帝國政府は聯盟調査團の報告書（本文並に附屬文書一切を含む）を接受したる後聯盟規約の明文に基き右報告書に對して意見書を提出する用意を有する、而して該意見書が聯盟理事會に於て報告書と相關聯して審議さるべきものなることを要求する、而して右意見書の作成準備に要する期間は前後六週間の豫定である

の通牒を發するに至つたのは、左の如く聯盟側に最後の反省を促さんとする政治的理由に出たものと見られてゐる

一、政府が來る十五日頃滿洲國の正式承認を敢行すれば、リットン聯盟報告書が假令我國に多少有利な結論を提出するとも、聯盟日本の正面衝突は既に避け難い情勢にある

一、我政府としては既に聯盟脫退の已むなきに至ることあるを覺悟してゐる、只出來る限り聯盟側の反省を促すべく滿洲國承認と同時に主要列國に對し通告を發して我所信を諒解せしめるの用意を有してゐる

一、右の我政府の意嚮に對し、主要大國側は既にその已むを得ざることを悟り、我滿洲國承認を諒承してゐるが、聯盟の小國側は純理論を振り翳す責任理論に拘つて正面衝突に至ることが憂へられてゐる、大國側としては既に聯盟の基礎を脅かす如き事態に立ち到ることは極力回避せんと欲し日本の所信貫行と聯盟の面目との間に何等か調和點を見出さんとして日本に對し稍々好意的に傾いてゐる

一、この事情よりすれば我國として最善の出方により、その正面衝突を出來る限り防止すべく努むべく從つて今回の通告により、滿洲國問題に關する理事會及び總會の開會を遲延せしめ、以て聯盟側に反省の餘裕を與へんとしたものである

承認基本事項　樞府下審査

松田局長內容を說明

【東京電話】滿洲國承認に關する基本的事項については、九日の閣議で正式決定を見たので十日中に樞府に御諮詢あらせられることとなつたが、樞府では九日午後一時三十分より事務的下審査を開き、まづ松田條約局長から案の內容說明後、質疑應答を進め午後六時過ぎ終了した

審査委員長　金子子有力

【東京電話】滿洲國承認に關する樞府審査委員は、當日樞府本會議に於て倉富議長より指名して委員會を附託される筈であるが、審査委員長は伊東巳代治伯は健康を害してゐるので、金子堅太郎子が尤も有力視されて

內田外相から速急審議懇請　樞府諒諾を答ふ

【東京電話】內田外相は九日午後二時二十分事務的に樞府倉富平沼正副議長を訪ひ、承認の基本的事項樞府御諮詢の際は可及的速かに審議を了せらるゝ樣、懇請したるに對し、樞府としても速かに委員會を設け審議を進めたい旨答へたので同二時四十分辭去した

閑院總長宮殿下　凱旋將軍御招待

【東京電話】閑院參謀總長宮殿下は九日午後六時より官邸に凱旋將軍一行の歡迎宴を催させられ、本庄、森、青木、三宅中將以下廿六將星を主賓とし、又秩父、高松、賀陽、東久邇宮、南、金谷、鈴木、荒木陸相、岡田海相等の要職七十余氏を陪賓として御招待、先づ別室にて主賓に對し凱旋拜謁を賜はりたる上、晩餐を賜ひ種々滿洲狀況御聽取、八時散會

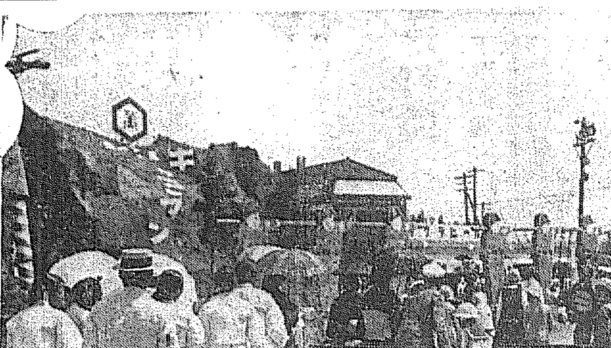

無料公開で賑ふ滿蒙博（九日パノラマ館前で）

活氣いや增す羅津

羅津の都市施設は　水道工事から　五龍川の水を引く

羅津の陸上施設は滿鐵の海陸連絡設備を除き、地方自治體が主體となつて遂行するが、先決問題は水道工事とし大體方針は五龍江に流入してゐる五龍川を切替へる外なしとしてゐる模樣である、ついで都市計畫の實施であるが、何れも何萬人の人口を目標として進むか今の處未知數であり、調査を先決として近く總督府から調査員を派遣する模樣である

雄基は內港に　雄尚は工場地帶　國境地帶は大繁榮

桑原滿鐵技師が指揮の下に羅津修築の實測が愈よ開始され、約二ヶ月にして測量完了を見るべく、陸上鐵道工事と共に明春より着工の運びとなるが、羅津開港の曉には雄基港も商港として併用され內港として活用されることとなるべく更に雄基に隣接する雄尚は一方に大湖水を擁して貯木池として絕好の地利を得てをり、平地多き爲め工場地帶として發展の可能性あり、將來此の地帶には工業都市の出現を見るものと期待される、斯くして羅津の終端港決定は雄基及雄尚等の隣接地帶と國境南陽の繁榮を招來すべく、之等國境地方一帶は今後頓に活況を呈して來るであらう

林森主席上海へ

【南京九日發電】國民政府主席林森は今朝廬山から南京へ歸つたが、そのまゝ直に行政院長汪精衛と會見のため上海に向け出發した

有吉公使の國書捧呈式

【上海九日發電】有吉公使の國書捧呈式は十五日と決定し、九日朝南京より歸滬した公使は十三日田代、北岡、綾竹三氏を同へ南京に向ふに決定した

板垣少將　飛行機で歸奉

【奉天九日發電】滿洲國承認問題につき東京政府に打合せのため上京中なりし滿洲國執政顧問板垣少將は、九日午前十一時四十分奉天東飛行場に歸着、直に關東軍司令部に入り重要協議を移した

閣議決定事項

【東京電話】本日の閣議に於て左の事項を決定した

一、日本國エチオピア國間修交條約公布の件
一、道路法中特例に關する法律案

コレラ對策で日程外の質問

水道案は委員附託　九日　京城府會の經過

京城府會は九日午後二時十五分より府廳會議室に開會、出席議員四十氏

一、議案第四十八號府外給水の件　醫專水源地敷設につき曾我議員と木代水道課長との間に質問應答あり市村議員の動議にて以下の讀會を省略して原案を可決確定

一、議案第四十九號土地貸付の件

◇曾我議員　義勇消防組で使用してゐた土地を、そのまゝ常備消防に引繼ぎ使用せしむる結果、防火上支障を生ずることなきや

◇井上府尹　道の常備消防に移して以來消防員も增加してゐるから防火上却つて統制もとれてゐるし防火上の心配も少くなつた

これにて讀會省略原案を可決確定

一、議案第五十號道物件及附屬設備讓渡の件

◇門脇內務課長　本案提案後、讓渡物件中に寄附物件が大分入つてゐるから、寄附受納を決定するまで本案を撤回したい

全議員之に贊成して撤回となる

一、議案第五十一號水道擴張及高陽水源地修工事充當起債の件
一、議案第五十二號昭和七年度京城府歲入出豫算追加更正の件

◇門脇內務課長　十萬圓を計上して完全に給水し得るとの見込がつき、更に二萬六千圓は起債許可三ヶ月分（許可は七月一日より認可）と使用量の增加による增額とによるものである旨を說明

◇金憲源議員　改修工事のために水道課長外に技術者を必要とするや、又前水道課長多田氏の責任と思ふが如何

◇井上府尹　相當權威ある監督者を必要とする、多田前水道課長は行政整理によつて退職したもので今後の工事に就ては多田氏とは關係なく全責任を負ふ譯りである

これにて休憩、三時三十五分再開

◇曾我議員　水道料金値下げ認可は七月と云ふが、何故遡及して四月から行はぬか

◇金府尹　料金値下げの指令によつて七月から行つたものである

波多江議員も工事內容を追窮せば

◇井上府尹　水の使用量は擴張工事計畫當時に比すれば格段の相違がある、今後の改修工事は今夏の使用量を參酌して行ふものであるで、當分は間に合ふ譯りである

次いで山中議員と井上府尹との間に過濾裝置及びストレーナーに就て問答を重ねて後

◇山中議員　五萬圓の起債に際し七分七厘といふ高率の利子を見込んだのは何故か

◇門脇課長　從來は政府の低資融通を目標として利子を定めたが今度は低資融通不可能を見越して最高率としたもので、此の範圍內の低率で決定する樣極力努力を拂ふ譯りである

此の時、中村議員『本案は重要案件であるから三讀會の發議に依る十五名の委員に附託して如何』との動議を提出、劉承復議員の贊成にて發議の後、石森議員の希望條項の陳述があつたが、結局多數の贊成で委員に附託され、井上府尹から早急審議を望む旨の希望あつて次の議案に移る

一、第五十三號議案　吏員退隱料退職給與金、死亡給與金、遺族扶助料の減額補給條例設定の件　山中氏から猛烈なる質問あつて議案通り可決確定、これにて日程全部の議案を議了したが、曾我議員の動議にて日程以外の質問に入る

◇曾我議員　素砂にコレラ發生したとの事であるが、判明の程度及び當局の對策如何

◇衛本衛生課長　病源系統は未だ充分に判然して居らぬ、今後五日間位の間に豫防注射を行はねばならぬと思ふが、尙その上の防疫施設は系統の判然した際に徹底的に行ふ譯りである

◇曾議員　目下腸チブスが猖獗してゐるが、之が早期診斷を勵行しては何うか

◇衛本課長　早期發見の手段として、目下府の衛生試驗室に於て無料診斷を行つてゐる

再度休憩、四時五十五分再開、府尹より第五十三號議案調査委員として左の十五氏の指名があつて五時散會

菅、山中、森井、塚崎、松本、渡邊、濱田、寺田、竹內、大村、李在穆、金鶴晋、李升雨、吳禎煥、芮宗錫、李弘鍾の十五氏

承認の準備は順調に進む

歸奉の板垣顧問語る

【奉天九日發電】東京政府との聯絡に滿洲國承認の手續き準備を終へて奉天に歸來した板垣執政顧問は語る

滿洲國承認は既定の事實だが、東京を初め日本內地各方面共非常な熱心で承認の準備は順調に進んでゐる、自分は武藤軍司令官と打合せの上、長春に赴くが日は決定してゐない

活動を續ける　關東軍首腦部

【奉天九日發電】關東軍首腦部は着任以來滿鐵、關東廳、領事館初め在滿各機關の連絡統制、滿洲國との活動を續けてゐるが岡村參謀副長の如き着任以來廿一日の間に七日間は飛行機に乘り大連、旅順、長春、ハルビンと驅け廻り、既に二九〇〇粁を突破し、スピード時代に相應しい奮鬪ぶりを發揮してゐる

吉田大使歸朝

【東京電話】イタリー駐在大使吉田茂氏は夫人同伴、九日午後八時半東京驛着歸京した

平塚長官首相訪問

【東京電話】平塚關東廳長官は九日午後三時二十分首相を訪問、來る十二日午後九時二十分東京驛發歸任するので懇談を遂げた

身分保障案　廿一日正式決定

【東京電話】官吏身分保障案に對する樞府側の意向を容れ、六日の閣議で承認を求め、一旦本案を撤回修正し再諮詢の手續きを執つたので、十二日午後二時から樞府で審査委員會を開き、同案審議を終り廿一日の本會議で正式決定の筈

軍艦常磐　佐世保に歸還

【東京電話】在留邦人保護警備のため昨年十月九日出港、北支方面出動中の軍艦常磐は九日十一ヶ月振りで佐世保に歸還した

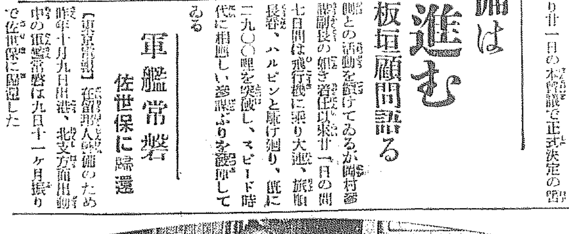

風がなくては　風車は動かぬ

農村救濟問題の一齣　山崎延吉氏昨夜入城

農政學の第一人者帝國農會副會長元代議士山崎延吉氏は、農林局囑託として招聘せられ九日午後七時京城驛着入城、農林局長、朝鮮農會關係者に出迎へられ入城したが、往訪の記者に左の如く語る

朝鮮には度々視察に來て色々な講演をやつたが、本府の囑託となつたのは始めてである、總督府としては農業政策の根本策の樹て直しを企圖してゐるらしく自分も乘氣になつて大いにやる積りである、二ヶ月位滯在して各方面の意見を聽いたり全南、慶南二道を視察して一先づ內地に歸るが、今後はチョイ〳〵渡鮮する、從來この農村の救濟には政府が大いに金を出すべしとか、又反對に自力更生によるべしとか意見が區々であるが何れも偏つてゐると思ふ、自力更生と云つても風車は自分自身で動くものでなく、そこに他力の風が加はらねばならぬ、農村救濟もこの風車の樣に自力と他力とを適當に織り交せてやつて行くのが當然だと思ふ

なほ氏は錚々たる農業技術家次郎氏方に當分寄寓と共に滯在する（寫眞中央は山崎延吉氏）

齋藤內閣の圓滿辭職說

十月末か十一月中に　政友は次期內閣確信

【東京電話】最近政府の一部政友系では齋藤內閣の使命は漸く遂行した、殊に人心も安定し來議會に臨むとなれば政友會と正面衝突は免れない故、來年度豫算編成の見込みがついた十月末か十一月中には圓滿辭職し、齋藤首相の晩節を全うすべきだとの意見をなすものもあり、政友でも必ず辭任するであらうと見ており、最近非常に緊張して次の政權は必ず我黨に來るものと確信し、政局の推移を注視してゐるのは注目すべきである

定期敍勳

【東京電話】定期敍勳發表された中朝鮮關係の主なるもの左の如し

總督府判事　從四位勳三等　深澤新一郎
敍勳二等授瑞寶章
總、府判事　從四位勳四等　五味逸平
敍勳三等授瑞寶章

無料公開

但し場內整理料十錢

みなさんの滿蒙博　十八日まで日延べ

我社主催の新興滿蒙博覽會は各有力機關總動員の御支持と、半島人士の熱誠なる御後援の下に開かれて茲に五十日、その趣旨、規模の雄大、內容の充實は、國民の全てが滿蒙に關心を抱く折柄、最も機宜に適した國家的事業として歡び迎へられ、所期の効果を收め得られたことは、主催者として最も欣快とし、光榮とするところであります。

しかし皆樣の中にはこれまで暇がなくてまだ見られない方、入場されても要所を見殘された方、或は料金の關係で入場されぬ方もあることゝ存じます、斯くては九月十八日の滿洲事變記念日と、滿洲國正式承認とを前にして、滿蒙に對する正確な知識と理解とを一層必要とするとき、我が社としては洵に遺憾と存じます、殊に各方面の切なるお勸めもありますので、滿蒙博を意義深き事變記念日の十八日まで十日間（午前九時半から午後十一時まで）日延べすることになりました、そして場內の設備は一切從來通りとし、入場料を無料（但し場內整理料大人子供共に一人十錢）としました、この機會に國民として滿蒙を正しく認識され、或は爽かな秋の一日を一家庭お揃ひで樂しく滿蒙博で過されんことをおすゝめする次第であります

清酒の精華
最高品
釜山　馬山
原田吟釀

年賦定期貸付　一日本銀行代理店
普通銀行業務　一日本勸業銀行代理店
京城府南大門通二丁目百四十番地ノ一
株式會社　朝鮮殖產銀行
頭取　有賀光豊
資本金參千萬圓　一全鮮各地に支店出張所五十八ヶ所　一內地大阪に支店あり

京城府西小門町
田中丸病院
普通病室及隔離病室ノ設備有リ
電話光化門二三八六

丸久製粉機とウドンソバ機
丸久製粉機
十馬力用　五馬力用　二馬力用　一馬力用
牛馬力用　足踏用　手廻用　各種有り
製粉機用途
諸穀類、唐辛子、トウガラシ、發鷄牛馬飼料、肥料、苞米、高粱、藥種、染料、酒類、醬油原料、砂糖、殺粉、製餡、其他一般細粉挽碎に
丸久ウドン、ソバ機（カタログ進呈）
能率　石臼の十倍
大規模大量製作により價格他の十分の一
大阪市東成區東雲町電停前
久保田工業所
電話東三〇〇五番

最高級膳寫版
リーソメーター裝置
特許三聯版
定評アル　特許第一版
何レモ新ニ特許ヲ得タル
東京市日本橋區橋町三丁目
第一膳寫堂
支店及出張所　大阪・福岡・京城・札幌

月やくとまりの手當
月やくとまり食慾進まず氣分惡るくお困りの方に身體に少しも害なく流經する良藥あり最近賣出するアイマイな無効藥に迷つて手當の好時期を遲らせてはなりません先づ失敗せぬ間に近い方は御越し遠い方は今すぐお手紙で御申越し下さい委しい藥の說明書を無代で秘密に進呈致します
大和國生駒町保育園　電話二〇〇番　三〇〇番
辻野莊園

社説

北滿秋深し

水災救濟は火急を要す

今夏北滿地方に於ける水災の慘害は、既報の如く北滿の三分の一、即ち松花江流域一帶の北滿の沃野と稱せらるゝ農耕地域の全般に亘つて稀有の慘事を現出した。その被害狀況を明細に數字的に表示する事を得ないが、北滿の農耕地域は殆んど全滅したと言ふも過言ではなく、交通道路の被害も莫大で東支西部線、呼海線等何れも數ケ所の鐵橋流失せられ爲めに數日間不通に陷り哈爾賓の如きも一時は杜絶するに至つた。水災に伴ふて發生するのが傳染病である。罹災民の上に容赦なく傳染し罹病者數十名を出した。しかも水災による直接の被害以外に、わけても北滿の人心に與へた影響は筆紙につくせぬものがあつた。中には馬占山恐慌の祟りであるなどと迷信を流布する輩も出でた有樣であつた。

◇

罹災都市としては哈爾賓の被害が最も甚だしく、下流の三姓が之に次いだ。哈爾賓は一部を除く他は水浸けとなつた。人口の稠密してゐる傅家甸の如きは九月一日現在調査に於て浸水家屋一九、三八八戶、浸水面積三、三九四、二五〇平方米、罹災民九七、二四八名、罹災家屋一四、〇〇〇戶と算せられてをり内外人を通じて約二十五萬人の罹災者を出したのである。其中邦人側は朝鮮人を合して一萬數千人を出してゐる。その後幸にして減水し滿洲國に於ては中央政府水災救濟委員會を設置して罹災民の救助と被害地の復舊に努めてゐる。然しながら斯かる大災害が一朝一夕にして救はるゝものではない。或は長期間にわたり罹災後貧弱な救濟と完全なる對策とは到底望むべくもない。

◇

北滿今回の水害は、勿論不幸なる事態には違ひないが、一面滿洲國試練の爲め下された天災とも見ることが出來る。新國家の建設早々この天災であるだけに滿洲國の前途は一通りではないであらうが試練の前に首を垂るゝことなく國民の間に育成されんことを望みたく、事がるところの實踐は正しく王道政治の實踐として、民衆の信倚が自ら高まるであらうこと想像に難くない。新國家の根本的スローガンである王道政治がこの機會に發揚することが出來れば、禍を轉じて福となすものといへる。この意味から善後策の速かに講ぜられることを希望したい。同時に滿洲國同胞としてわれらも亦援助を惜むものではない。

◇

國際關係上として今回の水災は全く同情に堪へぬ、新興滿洲國が新しく建國に就き萬般の困難と多難の際此の天災に遇ふたのは人道上からも又日滿共存共榮の國交からいふても默過するに忍びないものである。それが爲め總督府に於ても本府保安課長として外務省文化事業部内に北滿水災救濟中央委員會が設置せられ義捐金募集に着手せられたことは誠に機宜の措置である。又關東軍に於ても本府内に北滿救濟會が生れ各方面の協力の下に十萬圓の募集を目標として夫々活動しつゝあるを通じて內地に寄託したことは當然とはいひながら我邦の美擧で特に各當事者が自發的に率先して淨財を醵くことに決定したのは特に一般の省りみて做はねばならぬんことを、老婆心ながらつけ加へて置きたい。

◇

以上の如く水災救濟は各方面に亘つて熱心に講じられつゝある。われらは之れに期待するものであるが、然し乍ら救濟は一日も早急なるを要す。遷延すれば救ふべかりし災害も遂に時期を失するの懼がある。そして北滿の秋は既に深く、寒氣の到來より一足飛びに嚴寒に入らんとしてゐる。しかも水禍の家屋は流失と共に倒壊するは必定で罹災民の住む家なく、肌をつんざく嚴寒に衣なしとすればこれ以上の悲慘事はない。救濟の實があがり早急に擧げられんことを重ねて述べて置きたい。

自縄自縛から 捨鉢の政策轉換

東北復歸の夢も破れて 學良の心境打診

張學良はこれ迄東北復歸を夢みて各種の策動を繼續してゐた、即ち日本側の出先官憲に對しても何とか感情を柔げようと努力し、かつ側近の策士をひそかに日本內地に派遣して反張氣運の緩和を圖つたりなどしたが、日滿の共鬪は強固となり、しかも滿洲國承認が目前に迫つたので東北復歸は到底望みなしと觀念し茲に

捨鉢的の 政策轉換を行ふに至つたらしく、現に親日一派の容すべからざる陰謀その他により之を判斷すれば次の樣である

熱河の風雲急なりと盛んに宣傳してゐるがこれは熱河省への出兵口實を得て湯玉麟を威服打倒せんとする腹本主義の現れである、彼はかくて時局益々重大化を呼號して外遊を中止し北平に盤據りをきめ込み、一般民衆特に東北青年を對外問題に牽制して職兵を防ぐといふ一石數鳥の策に出でたと見られる日米日蘇戰爭切迫りとこれ亦盛んに宣傳してゐるが、これは米蘇支那に與するを以て日本敢て恐るゝに足らずとなし、部下將領軍隊の對日恐怖心を除去せんと努めたものである、又從來の國際聯盟歡米依頼主義を米蘇親善主義に乘り換へんとする傾向が見える、國際聯盟は日本の

強硬なる 態度を崩し得べき何等の指導原理もなく又實力にも乏しい、而して今や聯盟は脫退も仕兼まじき日本の決意に動搖の色濃ある、故に何時迄もこれに頼るのは不利である、元來滿洲問題に對し日本を牽制干涉し得たものは過去に於て米蘇二國を以て尤となす、これは將來に於ても然るべしと判決してゐるのであらう戰爭勃發の危險を宣傳することは世界の人心に大衝動を與ふる所以で、かくて列國の同情と干涉とを誘致せんとする考へは事變勃發當初からの支那官憲の方針であつた

現在の張學良は蔣介石の支援に依り漸く其地位を保持してゐるが、蔣介石も亦張學良の協力なくては全支に覇る反蔣運動に對抗することが出來ない、この兩者の因果關係は今次張學良の

下野問題 に關聯して益々緊密の度を加へ來つた、故に張學良は依然蔣介石との提携を密にするのは明瞭である、張學良は最後の交戰を宣傳して東北軍の結束を固めてゐる、過般北支將領會議を開催したのも各軍に摘閥使を差遣して士氣を鼓舞したのも即ちこれが爲である

晉派王靖系であつて現在は最も親張關係にある宋哲元を察哈爾省主席として馮系の不滿又は反張運動を緩和し、又山西軍にして親張關係にある傅作義をして依然親善を強要し反張運動防止に寄してゐる、一方張宗昌と認むべき分子に對しては手段しい彈壓を加へてゐる、又日本に對しては省境に兵力を集結し或は別働隊を省内に侵入せしめて威脅的に滿洲國より離脫すべきことを

強要して ゐる、又王樹常に對しては主從の地位と彼此入れ換へた上復常の實權を剝脫せんとし、又韓復榘に對しては監視を一層嚴重にする等の處置を執つてゐる

之を要するに彼學良現下の策は河北に於ける自己の地盤擁護反張運動の彈壓並に熱河省を何んとかして滿洲國より引き離さんとする努力以外何者もない、而して張學良の對外的立場を有利ならしむること並に滿洲國を以て外交は南京政府に委して依然聯盟に縋るのみならず、更に蘇支復交米支提携を希望してゐるといふわけである

東拓朱乙筏材

來春より販賣

朱乙における東拓の筏材事業は十一月末に目下着工中の森林鐵道が竣功するので、これと同時に總督府との引渡を了し筏材の販賣を開始する筈で、十二月末朱乙驛に到着する筈であるが、販賣は大阪北村商店に內地一手販賣を行はしめ、鮮內は東拓自身が直接扱ひとすることになつてゐる。

南無畜生菩提

美味が身の仇に やがては食はれる

京畿道の養牛奬勵

冬は牛肉を食つて……と思つても朝鮮では、まづ不斷肉だといはれる位、不斷肉が美味しいものとされてゐるが、それなら不斷以外の肉は美味しくないのだらうか、そんな事はない、京城の精肉だつて美味しいのだといふので、松本京畿道知事は坂部技師等と京城屠獸場に押しかけた。そこで其の經驗によると京城の精肉も不斷肉に負けはしない、だから、此際西歐の樣人が畜産のない農業は滅ぶといふたが、その通りで、大いに京畿道を有畜農業化し、山村には牛を殖やし、四、五歲にもなれば平野村に出して耕作に從事させ、牛舍の改良を計つて堆肥を採り、それで當牛の畜にし、七、八歲のポッテリと美味しい肉になつた時に、屠獸場へ出して精肉にすれば、農家は大助かり、こゝで精肉が美味しくなるまで貯藏庫に保管して、需要に應じて市內の販賣店に販賣するやうな組合を作れば、府民は美味しい肉が食べられるし、ひいては牛の少ない內地に賣り出せば農民も大變いゝぢやないかといふ嬉しくなる話……京畿道では道內の畜產組合や畜產聯合會等と連絡して一大改革をすることになつた

納稅成績が良くなつた

京城府戶別稅

京城府戶別稅の第二期納期たる八月末の成績は各種戶別稅を平均して約六割の成績をあげて五月の第一期四割に比し著しい納稅振りを示してゐる、即ち第二期各種戶別稅は次の成績通りである

◇一般戶別稅は納稅義務者三五、二二九人に對して九割四分一厘の一九、〇六七人、金額は豫定の二〇四四、五六二圓五八錢に對して實際收入は五割九分五厘の二六、七四四圓六九錢である

◇第一部特別經濟戶別稅に於ては義務者二〇、五二〇人に對して六割一分九厘の一二、七一四人、金額は豫定の一四三、七七〇圓に對して六割七分二厘の九六、六六二圓七〇錢である

◇第二部特別經濟戶別稅は義務者一四、三四九人に對して四割一分八厘の六、〇九三人、金額は豫定の六九、五六九圓二〇錢に對して四割九分八厘の四二、七一〇圓二〇錢である

以上の成績から見る時は第一部戶別稅に於ける人員及び金額は第二期戶別稅のそれを遙に超過してゐるに拘らず、納稅率が非常に好成績でこの點朝鮮人側の納稅組合が未だ十分に徹底して居らぬことを示してゐる

ぜひ欲しい 遞信病院

しかし金がない 共濟組合の惱み

遞信局管內現業員中の判任官の一部雇員、傭人等一萬二千人を以て組織してゐる共濟組合は現在の掛金百二十萬圓に及んでゐるが、この掛金を以て會員相互の福利施設を行ひ着々その實績を擧げつゝあり、殊に醫療機關の普及施設に力を注ぎ各地に醫療部を置き、實費診療をなしつゝあるが、單に嘱託醫のみを以てしては醫療に不徹底の嫌ひがあるので、近き將來に獨立病院の如き組織の遞信病院を大都市に設立するの議が擡頭してゐる、然し病院設立のためには多大の人件費と設備費を要するので、その經費につき共濟組合の資金のみならず、他の方面に就てもその捻出に苦慮してゐる模樣である、因みに共濟組合掛金は年額十五萬圓の掛金あり、それに月額八千圓、年額約十萬圓の國庫補給金が支給されてゐる

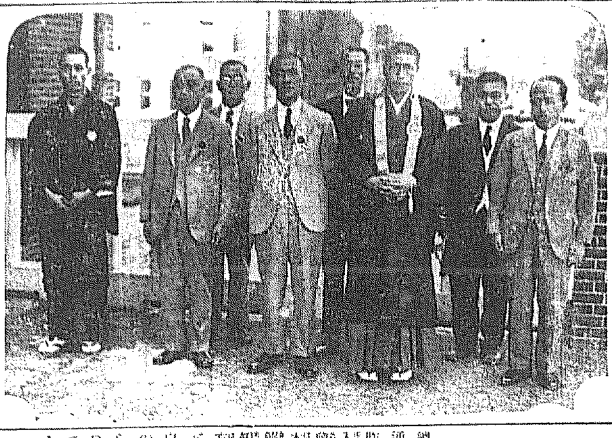

本願寺連枝入城

親鸞聖人奉讃會總裁の本派本願寺連枝近松尊定師は九日奉讃會幹部の出迎へを受けて入城、朝鮮ホテルへ投じた、同師は淨土眞宗の開祖親鸞聖人、蓮如上人の法會開催が十日から十六日まで府內眞宗各寺院で行はれるのを機會に敎示する筈である（寫眞は本派本願寺連枝と奉讃會幹部その他）

土木談合

封じの方法は 各道の心任せ

弊害さへ起らねば 通牒通りでなくともよい

談合防止の對策として總督府が發した隨意契約に關する通牒に對して、工事季節に入つた昨今、各道知事から地方費工事の入札取扱ひにつき疑義を續々照會して來てゐるので、これに對し本府地方課では、それらの疑義を解說した上『地方費關係土工事は知事の意見によつて最善と信ずる方法を講じて談合防止に努めるべく、必ずしも隨意契約でなくとも良い、但し方法を誤つて不正行爲の起つた場合は責任を持たねばならぬ』といふ意味の回答通牒が近日出される筈だから、これによつて迷つてゐる各道の腹も決することとならう

新義州で 山林大會

廿五日から

朝鮮山林會主催第二回山林大會は來る廿五日新義州で開催、會議は廿五日一日で終るが、廿六日には市内の各關係工場、營林署等を見學する。なほこの大會には林業功勞者の表彰も行はれる、一方林産物品評會、林業講演會、林業活動寫眞等も催される

法律相談

入籍と改名

【問の一】 繼父の子（女子、兩親も死亡）を戶主たる私の實妹として入籍させることが出來るでせうか（仁川の男）

【問の二】 私の姓は二字ですが姓と名を合すと都合よく三字姓の一字名になりますため小さい時分から親兄弟も私には名の上の一字を姓につけて三字姓に呼び現在一般にも通稱されてゐますこのまゝ戶籍の上にも二字の姓にすることは出來ませんか、又は法は說明ですから分家の際に本家の一字姓を襲姓せず、別に今の通稱の二字姓を正規の姓とすることは出來ませんか（希望子）

辯護士　堀　直喜

【答の一】 戶籍は身分關係を有のまゝ事實通りに記載するものでありますから、お尋ねのやうなことは出來ません

【答の二】 ただそれだけの理由では改姓は出來ません

◇株◇米◇

大株短期引跡

大新　六十三圓五（十錢高）
鐘新　九十一圓九（十錢安）
日産　四十四圓七（不變）
東新　百六十四圓八（四十錢高）

各地期米後場止

下關二三、一九 ▲名古屋二三、七三 ▲金澤二〇、二三 ▲熊本二二、四七
▲大阪最終氣配九十二錢（一錢高）

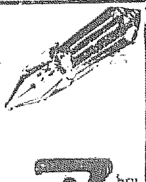
製ハ最新、設備完全ナ製造直賣元へ
アート 高級萬年筆
京城本町一 米澤萬正堂 電本四〇一六

新案登錄附 第一四八〇四〇號
賞用
籾摺切石拔唐箕
並優良なる石拔唐箕
米田式
形錄申越あれば送呈致ます

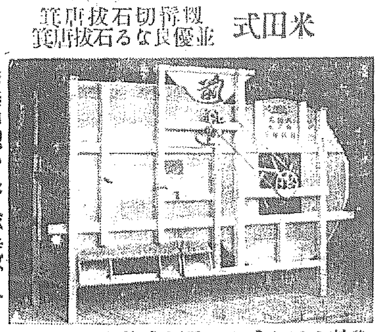

我朝鮮は本年より經營者御承知の通り國際事業となりましたから石拔に知骨が折れたる優良石拔機は全く實は本年度製作に係り下田式を是非御使用されたし。石拔機は特別に米田式を喜ばせしむる優良籾摺機で有ります此の米田式を是非御使用を願て置きます

米田農具店
湖南線丁、景上市場
電話 五七番
振替釜山二〇二三番

ワツハツハ
とりや、どうだい
胸の中は、まるで仁丹の山だ
さすがに我雅のフラウだけある
旅の心がけは、ちやんと心得てゐるから嬉しい

仁丹

農村更生實行の九月號
斯道の學理と實際上眞に役立つ最優誌
農業及園藝
一冊五十二錢・六冊前金三圓・十二冊前金五圓九十錢 送料共
○オートペリオチズムの考察―農學博士 近藤萬太郎
○雜の花及果實に現れた異型―農學博士 並河功
○植物夜間照明の電球と時刻―農林技師 秋山大介
收益增大すべき實際記事
○大麥及小麥栽培圖說―農林技師 淺井實
○市場目標の販賣改革―農林技師 加藤允彥
○果實飮料水の製造法―農林技師 古市誠
○有利な無花果栽培法―農會技師 岩崎良二
○食用百合の栽培法―農林技師 古宇田清平
○成熟甜瓜の栽培法―農林技師 西村猶治郎
○促成栽培と不況對策―農學士 高橋久四郎
最優連載講座
○植物實驗生理學―理學博士 吉井義次
○實際育種の研究―農學博士 柿崎洋一
○肥料學講義―九州帝大敎授 深田肇一
○梨の栽培法―地方農林技師 菊池常雄
○花木栽培法―地方農林技師 鳥海紀之介
○麥の根の實驗―農林技師 岸本信治
○西瓜の授粉形式が花穗・種類及次代に及ぼす影響―神田武
○不況に處する養蠶要訣―米野興七郎
○メロンの新しい栽培法―小山田一雄
○養鷄の不況と蔬菜の偉力―竹內鼎
○牡丹の接木苗の養成方法―神坂八郎
○有利なアヂアンタム栽培―岡野花輔
○チューリップの開花速成法―植原外三
○有利な蔬菜の冷藏貯藏法―森田茂次
○多肉性植物の圖說―農學博士 菊池秋雄
○除米植物病害研究所―農學士 鶴浦誠
○最近一ケ年間の生絲輸出狀況 丹羽四郎
○農藝研究新著目錄―每月の文獻解說連載
○九月の園藝園藝行事○抄錄・時報等滿載
斯道の學者、敎師、技術家、學生、當業者諸君の好伴侶
發兌 東京市麹町區元園町一ノ二 振替東京二五〇〇七番 電話九段三六九〇番 養賢堂

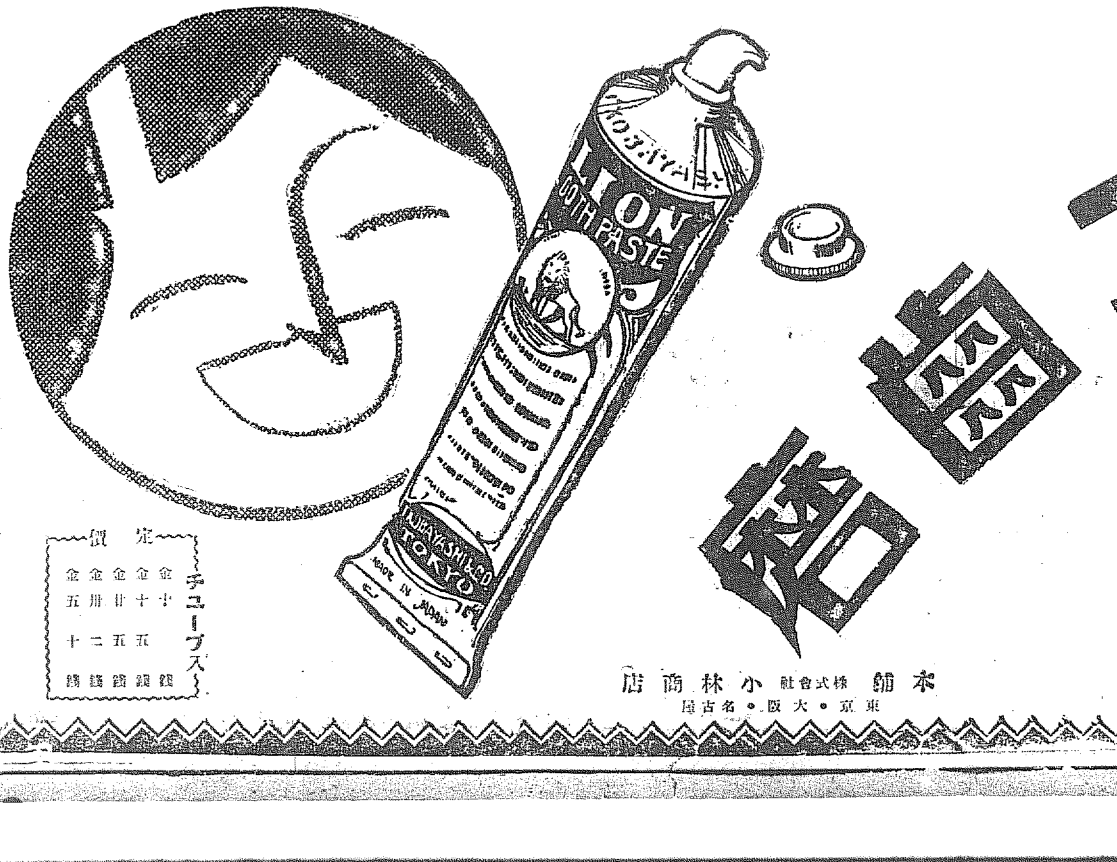

ライオン齒磨
成功する秘訣五ケ條
一、朝は早く起き、夜ふかしをしない事。
一、腹を立てず、ニコ〱する事。
一、よく物を嚙む事。
一、寢る前に、ライオン齒磨で齒を磨く事。
一、仕事をする時は、一所懸命になる事。
定價 チユーブ入 金十錢 金十五錢 金廿五錢 金卅二錢 金五十錢
本舖 株式會社 小林商店 東京・大阪・名古屋
211―7.8

北部版

元山で初めて 山砲の實彈射擊

滿洲事變勃發記念日 「慰靈祭の弔砲として」 要塞司令部が實施

【元山】來る十八日の滿洲事變勃發一周年記念日元山では國防議會主催で戰歿者及び府廳、在鄕軍人分會、在鄕軍人分會の主催で春日町海岸新埋立地で同事變に於ける戰歿者の慰靈祭を執行することは既報の通りであるがこの日永興灣要塞司令部では慰靈祭の弔砲として山砲二十數發の實彈射擊を行ふこととなり目下司令部でその準備を進めてゐる、右實彈射擊は榴彈、發彈等種々取交ぜ海上の交通を一切遮斷して遠く近く發射し其の偉力を一般府民に見せる由であり射擊は要塞將校監督の下に下士及び兵の手で新埋立地附近で行はれるが此壯觀な實彈射擊は元山空前のことであるので今から非常に期待されてゐる

德源郡の 道議補選戰 一大混戰か

【咸興】來る二十日補缺選擧を行ふ德源郡民選道議會議員には目下同郡赤田面新豐里金利鉉、同郡縣面中浦里馬昌俊の兩氏が正式に立候補してゐるが他にも二三色氣を見せてゐる向もあるらしい

激烈な共産主義 城津農民組合事件

取調べも漸く一段落を告げ 一味全部近く送局

【城津特電】三浦城津署長、坪井司法主任以下警官を擧げて本年四月二十九日以來約半歳に亘り全力を傾けて檢擧中であつた赤色の共產主義を標榜する城津農民組合結社事件は檢擧者五十餘名に達し未曾有の大事件として社會の耳目を聳動せしめてゐるが既報した二百名、目下留置取調べ中のもの百四十名に上る大事件である

「取調べ」も漸く終末に近づき、數日前淸津地方法院檢事局大町檢事は金澤書記を帶同來津、目下城津署に於て取調べを急いでをり、數日中に正式送局を待つて取調べの上、いよく本月廿日頃起訴に處する筈である、同事件は城津新幹會支部及同青年同盟の共產主義を標榜する過激なる共產主義的結社にして、

「解消後」昨年六月一日より北靑農民組合を設立して會員を勸誘しその組織を待つて同五月城津農民組合と改組した秘密結社を企畫する過激なる共產主義的結社にして、同年八月これと

「併行的」に先鋭分子は左傾讀書會を組織して過激主義の宣傳實行に當つてゐたものであるが、主魁金某等を始め加盟者二十名の多きに達し、城津署に

噫依田巡査 遂ひに殉職

【間島】先般敎興小學子(局子街東方一里)附近の工事場から局子街へ護送する匪賊公司員を護衛中三名の不逞支那人から右腕上膊部を狙撃された局子街警察署の依田森盛巡査は其の後局子街の派遣隊醫院に收容され一時經過良好であつたが三、四日頃部の內出血を起したので去る五日午前十時から右腕切斷の大手術を行ひ僚友の輸血までして經過を氣遣はれたが遂に同日午後五時頃死去した

算盤持つ 手に銃劍

元商校生徒の軍事敎練 上は咸興聯隊の營門を出るところ 下は野外演習

アワビの 海鼠や 增殖

七年繼續で 咸南で試驗

【咸興】鮑出水產物の振興を期し道內產あはび、なまこ類の增殖を圖るは緊要適切の事なるにも拘らず從來これが調査試驗の見るべきものなく繁殖技術の効果に關しては先進地に於て既に相當の成績を示しつゝあるに鑑み道內產稚苗について之を應用し究明し更に移殖繁殖に關し基本的の調査研究を遂ぐる目的を以て今回咸南水產試驗所では在元山第一區漁業組合の組合員の援助を得て每年五月から十一月までの間に『あはび』『なまこ』各百貫の稚苗を移植し本年九月から滿七ヶ年に亘る長期の試驗を開始することに決定し本府に認可申請中である

長箭外金剛間 十七日から開通

「金剛山探勝客の便利加はる」

【元山】紅葉の金剛までには是非開通を見るべく拍車をかけて工を急ぎつゝあつた東海北部線はいよく來る十六日から長箭外金剛間七粁八分が開通することになりその試運轉が十二日行はれる筈であるがこれによつて元山から日歸りで九龍淵外物相の所謂外金剛金部の探勝が出來ることになり多大の便利を受くるやうになつた

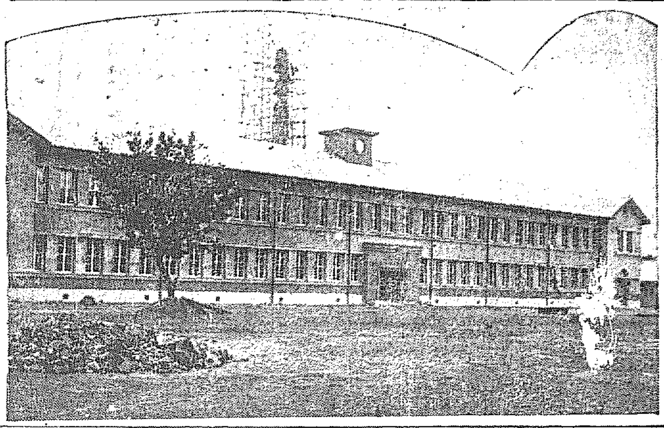

新築された 新義州高女

【新義州】昨秋以來工事中であつた平北道廳前の新義州公立高等女學校々舍は愈よ落成し今月末には外構も全部完了する豫定で新義州高女では三ヶ年間新義州公立小學校運動場の假校舍に辛ふじて風雨を凌ぎつゝあつた女學生達も漸く高壯たる校舍に移轉されることゝなつた(寫眞は落成せる同校舍)

元山の電氣料 値下げ要求

府會が中心となり 運動開始を申合す

【元山】元山府では七日午後一時半から府會を招集し府議協議會に入る前、電氣料値下げの件外一件を附議會議に入るに先立ち道廳の府會で問題となり委員を擧げて本府に向つて再議を要請した實際消費者側から顧米杉野、川澤、南百拾三氏から顧米の報告ありこれに對し二三議員から質問あり本問題は一先づ打切りとし本會議に入り滿場一致で可決終つて懇談會を開き席上新谷議員より電氣料問題につき元山水電の料金改訂期は本年に當つてゐるがこの際會社側でも多少の料金値下げは斷行するものと思惟されるが、元山の電氣料は他地に比し頗ぶる高く産業發達上にも少なかず障碍となつてゐるので此の際徹底的の値下斷行を會社側に要望すると共に遞信局その他關係要路に向つても相當運動を爲すの要ありとの提案をなし種々の事情を陳べ二三議員の意見發表もあつて結局府會が中心となり電氣調査委員を設けその調査を待つて會社側と折衝を重ねる一方遞信當局に向つて陳情運動を起すことに申合せて散會した

咸南の傳染病 昨年より少い

【咸興】八月中咸南道に於ける傳染病の發生は ▲赤痢四〇 ▲腸チフス三七 ▲發疹チフス一 ▲猩紅熱一三 ▲合計九一で昨年同期に比すれば百二十四の減である

亡き子を偲んで 警官を慰問

病氣で死んだ巡查の母 金十圓を差し出す

【咸興】咸鏡線羅津に馬賊が跳梁してゐるため國境第一線にある咸南の警察官は晝夜間と連絡を取り不眠不休で警戒の任に當つてゐるこの重要任務にある警察官慰問の一部にでもと七日石川咸南警務課長宛に十圓小爲替一枚封入の書留が屆いた。差出人は全南靈光邑『有原かね』といふ、同女の長男有原國夫氏は昭和四年咸南永興警察署で巡查を拜職してゐたが腸チフスにかゝり遂に死亡したため全南にある親戚の者をたよりに永い間咸南の警察官によつて懇ろに取扱つて頂いたものであるが昨今馬賊の爲め咸南地方同僚が活動してゐることを聞き自分の子供も生きてゐたら此の國家のため働くであらうとありし日の事を思ひ出し此の擧に出でたるものである

咸興理研會 植採小旅行

【咸興】咸興府內各學校の同好者を以て組織する理科研究會では來る十一日臨州寺一帶の山林に植物採集の小旅行を企てゝゐる。希望者は部外からも參加差支ない

毎申咸北支局 府尹郡守招待

【羅南】毎日申報咸北支局では、府尹郡守會議を機とし、八日午後六時半から、會議參列の道廳幹部府尹、郡守等二十數氏を羅南の料亭赤壁家に招待、一夕の宴を張つた

會寧各校の 運動會日割

【會寧】秋のスポーツシーズンを迎へた會寧市內各學校の運動會日割は左の如く決定した
▲會寧商業學校‖從來の如く校庭に於ける運動競技を變更し今年は來る十六日校內で實習競技をする
▲會寧普通學校‖十八日午前八時から校庭で例年の如く開會
▲會寧小學校‖例年の如く二十三日秋季皇靈祭の當日鐵道グラウンドで開會

咸北の 初霜

「昨年より十日早い」

【羅南】咸北道では五、六日頃より氣溫著しく低下し七日朝は茂山郡延地方一帶に初霜を見たが、昨年に比して十日早かつた

咸南の 補助造林

來年度の計畫

【咸興】來年度に於ける咸南の補助造林計畫は大體に於て春季一千三百六十町步、秋季五百八十町步合計一千九百四十町步と豫定せられ各府郡に示して實施計畫を俟つてゐる

會寧川改修

人氣沸騰し 地價も騰貴

【會寧】一度び會寧川の河川整理問題實現の形勢はるや俄然人氣はこれに集注せられ昨今市民一般の話題に上ると共に現場を視察する者多くため同河川堤防敷地附近は目下虎疫發生地としてその筋の警戒嚴重なるに拘らず視察者の出入繁しく加へて經濟界の不況を反映して近來の自然地價の昂騰を伴ひ一躍素晴らしい景氣をもたらすことになつた同河川整理に關する第一豫算の測量は總兵衞附近を中心として近々開始される模樣である

豪雨に會つて よい經驗

江原內務部長 堂本氏歸來談

【春川】楊口方面視察に出張した江原道內務部長は次の如く語る

今度の出張は、楊口の農蠶學校で催された實業補習學校長會議を終了し歸途は麟蹄から洪川を廻つて道路を視察する豫定であつたが、途中で河川氾濫、道路決潰、交通杜絕したため、麟蹄から往路を引き返へして來た。麟蹄に着いた晚は、えらい雨で終夜、篠かれ瀧の樣に降り注いだので河川增水し、諸邑の方は浸水するかと氣づかはれ、一時は避難やら、警防やらで大騷ぎであつた。翌日、即ち八月三十一日は交通杜絕のため滯在し、關東震災記念日たる九月一日險を冒して歸途に就き、途中、楊口と春川郡北山面に迎里とに泊り春川に辿り着いた譯であるが橋梁の流失、護岸の破損、道路の崩壞等の實況を目擊して、好箇の見學にもなり、道路の修理を待つ時間を利用して學校其の他で講演をしたり、特に隣郡山の道有林を視察したことは、望外の收穫であつた

會議は、時節柄、各校長が熱心で、議長としての私も得るところが多かつたことを感謝する本府から臨席せられた張視學官が懇篤な指導を加へられ殊に歸途、雨を冒し水を渉る難行に遭はれたことは洵に御氣の毒であつた。厚く同官の御苦勞を謝すると共に御健康を祈つてやまぬ次第である

悼ましき死の凱旋

三勇士の遺骨

【羅南】七月二十七日吉林省敦化縣額穆索附近において○○○○○○○の後、舟行途上兵匪の襲擊を受け壯烈な戰死を遂げた森澤上等兵、青樋正義少佐ならびに大泉軍曹以下五郎上等兵、および海林野戰病院において名譽の戰死を遂げた久保川騎兵軍曹その他に護られて七日午後七時五十分羅南驛着驛頭から沿道を埋める各方面の出迎への堵列する中、秋冷身に泌む夜半月の光をほのかに浴びて步兵第七十六聯隊へ寂しく凱旋した、聯隊では夜をこめて英靈を祭祀し八日午前三時同聯隊東部營庭演習場において神武の隊葬を營んだ、かくて雄魂なしき遺骨は十日夜市民の涙に送られて羅南を、鄉里へ向け旅立つた(寫眞は羅南驛頭の遺骨)

藝妓いやさに 自廢を決心

眉を剃り落す

大邱を逃げた君蝶クン 樓主の無情をうつたへ

元山署に泣きつく

【元山】大邱府乃家藝妓君蝶こと泣野馨生れ大林縣(二三)は先般大邱署に自由廢業屆を差出しその儘元山府內北町三丁目佐藤某方に身を寄せてゐたが、六日午前九時頃元山署に保安主任を訪づれ、こんな理由では自由廢業は出來ないかと剃り立ての青々しい眉根を逆立て、警視下る眉で訴へてゐた、所謂こんな理由なるものは……同人の親が最近死亡した時樓主は既る右衣で附鄕を許して呉れなかつた、又衣類などは常に樓主が勝手に買ひ入れ自分等には高價に賣りつける、そんなこんなで借金は減るどころか年々殖えて行くばかりで、これでは先きが案じられる、で二千三百圓の前借金は何か他に商賣でもして仕拂ふ、モウ藝妓に歸るのはやりません、若どうしても藝妓業することが出來ない なら自殺して仕舞ひます……といふので眉まで剃り落しての深い決心であり係員も頭を惱ましてゐる

妓生の賣春

科料のお灸

【咸興】府內中里九○飲食店營李蓮(二二)は抱へ妓生宋彩鳳こと宋秀悳に六月十七日頃から密賣淫をさせてゐた事が發覺し八日咸興署から科料十圓、宋は五圓の科料

羅南警察の 名刑事退く

【羅南】羅南署に敏腕で鳴つた山本重一刑事は六日附家事の都合で退職した、氏は十一年間同署に勤務、特務專務に見る人格者で一般市民の信望厚く、今回の退職は各方面から惜まれてゐる、なほ氏は今後は實業界に身を投ずるとのことである

江原署長會議

武道大會や 招魂祭執行

【春川】江原道警察署長會議は來る十九日より三日間道廳會議室に於て開會に決しその間十八日には恒例による武道大會を開催更に二十二日には春川神社で殉職者招魂祭を執行する豫定である

咸北の秋繭 初取引

【羅南】去る五日咸北道秋繭共販值段協定は片倉製糸との間に成立したことは既報したが、協定翌日の初取引は吉州において左の如く行はれた
最高 四圓二四錢
最低 二、九七
平均 三、九一
取引數量五貫一九○匁

淸雄連絡船 咸北丸休航

松丸だけ繼續

【敦賀】永年の間淸雄連絡の重任に當つて居た咸北丸も經費の關係で六日の航海を最終として內地に繫船する事となりこれで海路の連絡は松丸一艘となつたので今後代船のない限り不便を來す譯だが其の代船就航も目下のところ未定である

牛代を掏らる

【咸興】新興郡加原面興上里朴一曾(三)は七日咸興牛市場で牝牛二頭を八十五圓に賣却し同日午後五時頃歸宅すべく西咸興驛で乘車券を買求めてゐる際右金額在中の財布を何者かにすり取られたのに氣がついて搜查の結果東興里南門の金樁子供等の仕業なることが判明したので被疑者と目せられるもの二名を捕へて咸興署に同行中逃走した旨八日朝咸興署に屆出でた。咸興署では直に犯人搜查に努力中

林學務局長 今後の動靜

【羅南】咸北道へ出張中の林學務局長は七日早朝自動車にて羅南を出發雄基に向ひ同地視察八日雄基より淸津を經て會寧に到り、九日は朱乙泊りの上十日會文における朱北普校商業生徒敎育の指導狀況を視察、雄基十一日歸任するはずである

臼井視學員 元咸兩地の 各學校視察

【咸興】本府臼井視學委員は ▲九月十二日元山中學 ▲十三日元山商女、元山商業 ▲十四日咸興高女、咸興商業 ▲十五日咸興高普、咸興農業の日程を以て敎授實際の視察並に指導を行ふことになつた

夏目氏夫人

【城津通報】城津商工會長夏目十郎兵衞氏夫人セキ子さんは腦溢血で九日午前四時享年四十二歲、內地旅行中の夏目氏歸津を待ち來る十二日午後四時本願寺で告別式擧行の筈

九龍里巡查派出 所新築落成

【興南】興南九龍里巡查派出所は同地有志發起となり寄附金を募集し新築中であつたがこの程落成したので七日午前十一時朝窒會社水里庶務部長、國石副邑長その他官民多數列席の上祝賀會を催し盛會であつた

祝 新興滿蒙博覽會

滿洲安東縣 鴨綠江採木公司

新義州土曜會

平安北道道評議員 多田榮吉

新義州商工會議所會頭 加藤鉄治郎

平安北道水產會長 吉田雅一

滿洲安東縣 鴨綠江製紙株式會社

各種 木材 (營) 新義州營林署

新義州常盤町 鴨綠江輪船公司

平安北道 食堂會員一同

新義州電氣株式會社

鐵道引込線問題で ごたつく産業道路
加藤氏は飽まで私案を主張 組合は原案を支持

【仁川】仁川花町産業道路と鐵道引込線問題に就て當初から反對した加藤平太郎氏は産業道路の延長約四百間と假定し引込線と併行する地先幅十間坪數四千坪の埋立を行ひこれを地先利用者へ一坪金十圓で賣收せしむるときは四萬圓を得べく而して埋立費を坪當り最高二圓と見れば充分で一萬二千圓で完成する故に土地賣却代金よりこの埋立費を控除した殘金二萬八千圓を道路及び引込線の寄附に充當すれば組合を設け資金を求むる必要なく目的は達成し得るものである、なほ引込線にはこれと併行に貨物の積卸しに必要な倉庫前にホームの設備をなすに非らざれば充分な機能を發揮し得ざるもので單なる寄附金捻出の方法に組合を設くるが如き繁雜なる手續きを執らんよりも地先埋立の便法をとる方が得策と信ずるのみならず該埋立地を貸付する場合若し利用者がこれを買收する意なしとすれば私は單獨で引き受ける丈けの覺悟とをもつてゐる故に收支上私も遂算を生ずる憂なく然るに組合の計畫は私の提案に對し親切な顧慮を拂はず原案を固執して代案は時期に遲れてゐると稱し一蹴したとの理由を發表し飽まで反對の態度を表明するに至つたが各土地の組合では原案通り實現を期すべく着々とその準備を進めつゝあるのみか右産業道路を更に延長して京仁道路や長途里漁港里方面の道路とも連絡せしめ同方面の物資を簡便に仁川へ集中する計畫を樹て當業者では近く實地調査をなす事になつてゐる

蒲田の女優と 天刑病患者の戀
愛慾の天國から幻滅の奈落へ 釜山で心中を企つ

【釜山】去る七日夜ダンシングホールに咲いた無物の愛慾から現實の悲哀へ轉落した男女二名が釜山水上署員に發見されて女のみションボリ八日夜内地へ送られた悲話がある

女は映畫の殿堂として聞こえる蒲田撮影所撮影所女優の淺野房子（三）と男は釜山南富民町金又桂（三）で共に釜山府内のダンシングホールに妖艶な姿を現はしてゐた男子がこれに狂酔する金又桂の姿に惚れ込んで何時の間にか深い相愛の仲となり李樂の酒に醉つてる内に金に行づまり七月十日釜山へ流れて來た、然るに男は不治にも癩病の宿痾を有し搜査網その他に兆候を現して〔へ歸つた〕〔來た〕ので女は心中を遂げる積りであつたが遂に死に切れず一方男子は意外にも獰猛な金又桂の兩親の生活をみせられた上に癩病の怒號と聞かされ死ぬばかりに驚愕した後一切の悔恨と誤解を斷つため二人共謀釜山港埠頭より投身自殺を決行する考へで七日夜釜山港に到り飛込まんとする處を水上署員に發見され女は過去となつた凄慘な戀愛生活を斷ち切つて同署保護の下に前記の通り八日夜の連絡船で内地へ送られた。今回は極度に疲弊せる。

戀香今度は 大邱で捕はる
釜山を逃出し再び 滿洲へ高飛の途中

【大邱】既報釜山戀香事件の鄭昌昊（三）は七日釜山署に檢束せられ同事件の調べを受けて一應釋放を許したところ南滿洲鐵道の搜査網から二十圓を借受け、そのまゝ姿を晦まし大邱へ向後十時五分、大邱驛に到着したが同夜十時五分、大邱驛通過北行の三等車中で大邱署員に再び檢束され大邱署に檢束された飛び出さうとしてゐるところを發見された

大邱府税 完納者
僅か三十名 ちかく表彰

【大邱】大邱府財務課で調査を進めてゐた各府税の指定納期内の完納者數は昭和二年以來同六年まで僅に三十名許りで更に今七年度を調査すれば右の數は又幾分減少する見込であるが全部の終了を俟つて府では何かの方法をもつて表彰せんとする納稅獎勵策の一つとして各種府稅の完納者を表彰するとの事である

村の窮狀に鑑み下級の者をのぞく外はなるべく賦役に對する代納金の納付を勸誘しこれをもつて各部落の窮困者を使用し面窮民の救濟を行ふ事になつたが時節柄極宜の措置として喜ばれてゐる

萬頃江水組 さらに調査を要す
本月末の第二回 「地主會で決定す」

【全州】萬頃江左岸水利組合設立第一回地主會は既報の如く六日道會議室で開催されたが同組合設立の前提たる萬山川、芙蓉川の改修速進、及び豫定區域中組合の必要を認めぬ區域地があり更に調査すべき點があるといふので來た決定までに至らず本月下旬に開く第二回地主會で最後的決定を見る事になつた

子供の 映畫週間
釜山の父兄 實現を要望

【釜山】五千名に達する府内小學校生徒のために適當な映畫がなく全部非教育的なフキルムを上映するのみであつたため父兄間に絶えざる子供映畫週間の實現を希望されてゐたが府で仕趣味トーキー館も實現と同時に問題および映畫の動きに留意した運動の一部として映畫を上映する必要を痛感し近々子供映畫の研究について一應の協議會を催す模様であり〔、右〕について各學校父兄會は勿論、教育者間にも熱望の映畫館として釜山に子供向けとしての映畫週間を設ける計畫には極力賛成してゐるので實現はそれ程困難ではなく寧ろ以上の成績を收めるだらうとみられ樂観的に期待されてゐる

忠北の 郡守會議
八九兩日開く

【清州】既報の通り本道郡守會議は八九兩日道會議室で開催、八日は訓示、指示、諮問があり九日は協議會を開いたが指示事項は左の通り

指示事項（知事官房主管）▲人口統計事務の改善▲戶籍事務（地方課主管）▲國旗揭揚勵行▲公職者の非行防止▲水利組合の指導監督▲小農生業資金貸付事業▲婦人團體指導獎勵▲染色衣奬勵普及（學務課主管）▲授業料の徵收緩和▲卒業生指導▲現役部の指導統制（農業主管）▲自作農地の設定▲田作改良增殖▲穀物檢査國營▲牛販賣改良增殖▲畜業の助長▲蠶業團體整理統制（山林課主管）▲民有林野の造林指導▲砂防林野の指導（山林課及土木課主管）▲

西部の住民 陳情書提出
達城公園に プール新設

【大邱】水に恵まれない大邱は夏季水泳の季節には東部の府營プールを唯一の水泳場として使用してゐるが一ケ所のプールでは不便のみならず位置が極端に東部に偏してゐる關係から西部住民は達城公園の運動場と共に西部にもプールを新設せよと七日西部有志府會議員松本誠一氏外四名の有志が多賀府尹に對し右に關する陳情書を提出した

舒川の 道路改修
窮民救濟に

【舒川】本面では昨秋以來南鐵道の開通に伴ひ地方發展のため鑛道驛の改修工事を施工したが郡面...

大邱と釜山
商圈擴張で 互ひに鎬を削る
釜山の向ふを張り大邱では 道内の實業家大會

【大邱】既報大邱商工會議所では商圈擴張のため釜山の勢力範圍を壓迫すべく各種の準備を進めてゐることは既報の通りであるが今度は釜山の巡回展覽會に對抗し釜山は大邱の敵にあらずとの勢を見せるため今秋大々的に道内の實業家大會を開催すべくこれが交通商事であるが十日午前十時から公會堂で大邱商工會議所の臨時總會を開き具體案の協議を行ひ最後の決定をなすこととなつた

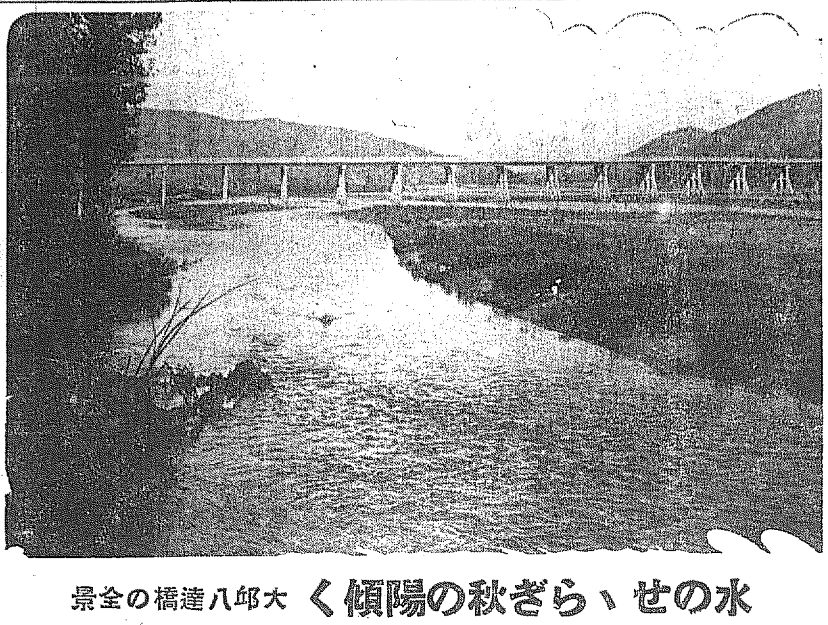

水のせゝらぎ秋の陽傾く　大邱八達橋の全景

「誰が總督か」 「あなたです」
宇垣總督一行の 湖南巡視旅日記

公州街道を下りするや齡の老僧服で好々爺の總督は沿道者に會釋したが出迎への生徒に向つて『今日は誰を迎ひに出たか』生徒『總督宇垣一成閣下を出迎へました』總督『これは何か』とステッキを示した續く二人目の生徒『ステッキ』ですと答ふ次に帽子を示して『これは何か』『これは帽子であります』と明瞭に答ふ、かくて總督一行は出迎への一行と共に光州に向ふ兩道府を流め沿線前後に立す蒲であつた

▲光州公園に至り光州の有力者男女千人の聖容を拜して光州神社に參拜恭々しく玉串を奉献し神官の差出す參拜名簿に署名した

それを濟ますと開かれたやうに降り出したので傘をさし、かつて六年前代理總督時代に來光の時建設した思ひ出深い記念碑に到つて市中を展望して約束數年間に大發展した光州の市街を眺めて大昔ひ再び自動車の人となつて道廳に至つたが、此所でも出迎への學校生徒に向ひ唯れが總督かと問ふた生徒中々答へず漸くにして『あなたです』と答ふ今日は誰を迎へに來たか『宇垣總督閣下を迎へに來ました』年は幾つか『十二です』と明瞭に答ふ

人々は總督が湖南に入つて彭湃に伴はよくやすみ湖里邊ではのく夜の明ける頃一人の内地人老人が乘込み汽車の停車毎に名刺を出さんとして渡さんとしたが係員が制止され係員を手古摺らせたがこの老人狂人にもあらず偉人の威容に接せんとする朝なる願ひであつたのでやがてその願ひが叶へられて老人大悅び

日滿親善 自轉車隊 大田を出發

【大田】八月十日東京宮城前を出發し日滿親善の目的で新京へ向つた日本學生自轉車隊北海道新榮孝雄（二四）岐阜縣愛知茂房（二四）山形縣西谷三郎（二四）山梨縣田原土造（二三）栃木四）宮崎縣稻日忠信（二三）大阪川島榮正（二一）の一行六名は七日午後十一時三分金泉より大田着直に光明寺に入り平山氏の心からなる歡待を受けて旅塵を拂ひ八日大田署その他を訪問

婦人修養講習會
大田局友會の催

【大田】鐵道局友會大田支部主催修養講習會第二回婦人修養講習は八日午後一時から局友會舘で島崎支部長挨拶、伊藤所長の訓示、中山講師、土山講師の挨拶について開講の辭を述べ講習を閉らかに合唱し中山講師の熱ある講話で講習の幕は切られたが大田は勿論郡山、江景、小井里、天安、鳥致院、新灘津等八十七名の婦人は或は單獨に或は赤ん坊を背負ひ元氣に充ちく〳〵た緊張なる若人の一夜講習で九日午後二時散會更に同日午後六時より男子講習に入り十一日午前七時終了の豫定である（寫眞は婦人修養講習會員の體操）

獵期近づく

【全州】獵期もいよいよこの十五日から始まるので全北警察部では狩獵を許可...

彌勒佛と扶餘探勝

【全州】全州驛の催しで論山彌勒佛と扶餘探勝を行ふ計畫で目下團體募集中であるが、會費は大人二圓八十錢小人二圓〔十錢〕であると

出るものがボツ〳〵出始めたが八日迄のものはまだ八件位であると

廿萬坪の美田 荒蕪の砂山と化す
金堤の砂金採取に 三菱鑛業所の橫暴

【全州】三菱鑛業株式會社金堤鑛業所は昭和二年より全北金堤郡水流、下禮の二ヶ面に亘り第一區第二區鑛區を合せ九百萬坪の砂金採取に着手し今日まで耕地を蹂躙せしもの約二十萬坪に達し相當の産金額を得ながら採取鑛作たる『原形に復する』事を勵行せず復舊したものはわずかに着手當時の三、四萬坪に過ぎず、その後放置して二十萬坪の砂丘は何時復舊するとも見えぬのみならず當事者より從來畓として課稅された部分も今は砂丘の荒蕪地として放棄されたし尊重込んだ事もあり道としては、このまゝ放置する譯にゆかぬので、これが因對方を要求中のところ七日來全中の白鳥氏及び大邱金堤分鑛長同道し道廳に内務部長地方課長等を訪れてこれが善後策を協議したが、鑛區九百萬坪は全北平野中の美田で數百の小作人は地主には由々しき死活問題を惹起すべく、世を舉げて産金熱に浮かれてゐる折柄注目の焦點となつてゐる

毒茸を食ひ 狂人になる
一人は生命覺束なし 慶北軍威郡の珍事

【大邱】慶北軍威郡軍威面東部洞居住徐玉南（四二）は近隣住民の鄰家から茸を貰ひ受け五日の夕食の際食べたところ急に嘔吐を催し狂人の如くなつて飛び廻る騷ぎを演じ一時は人事不省に陷つた、手當を加へた結果生命には別條ないが狂人の如くなつており又同時に食べた子供二人は少量であつたゝめ單に嘔吐を催したのみであつたが同里孫慶元の妻金氏（セ）は仲々の重症で生命危篤である

釜山の度量 衡器檢査

【釜山】釜山では本月廿六日より定例の如く府内度量衡器の秋期檢査を左記日割によつて施行することに決定した因みに秋期檢査は釜山驛以北大倉町本町等を完了したので殘餘の米穀商地域に亘つて施行する豫定である▲廿六日本町派出所▲廿七、八日幸町太平館▲廿九日寶水町派出所▲卅日土城町鈴心寺▲十月一日寶水町派出所▲三日寶水町市場▲四日富民町派出所▲五日大新町派出所

新羅時代の 見事な加釉壺
慶州の水道水源地 工事場から掘出す

【慶州】既報の如く慶州邑忠孝里で工事中の邑水源地の工事場より藏骨器と思はれる土器の破片が多數發見される旨係員から博物館へ報告があつたので、諸鹿主事が出張中のところ果して假形球形や盃形提を有する盒形又は鉢形各種の有文蓋付藏骨器が、心無き人夫等の鍬先で破壞された多數掘出された中から意外にも新羅一統時代特有の形と瓔珞文を有する高さ九寸、綠色見事な加釉長頸壺の蓋が發見され、慶州邑水道係から博物館へ屆けられたが惜しいことには發掘の際蓋と頸部とが破壞されたが、この種陶器の標本としては絕好のものだといはれてゐる（寫眞は發見された綠色加釉壺）

無等山中の 仇討ち事件公判
懲役七年求刑さる 判決言渡しは十日

【光州】無等山で行はれた仇討事件の犯人光州瑞石町文顯模（三）にかゝる殺人事件の第二回公判は七日午前十時より光州地方法院第一號法廷で宮元裁判長洪檢事、廣瀨、國田兩辯護士千興植、盧辯護士立會ひで開廷裁判長は青山醫員及その他の證人數名を訊問し死亡に至る迄の狀態、犯行後及び新聞報道を依頼した文顯模の態度などにつき嚴重審理した後山田檢事は『殺意をもつて殺害したものとして懲役七年』を求刑辯護士はたら約一時間に亘り辯論をなし裁判長は來る九月十四判決言渡しの旨を宣し午後零時閉廷した

慶北の秋蠶 千五百石の增收
第一回の收穫豫想 近く正式發表さる

【大邱】慶北秋蠶第一回の出廻りは既報の通りであるが第一回の收穫豫想は昨年の秋蠶掃立六萬八千枚收繭額二萬五千石に比し相當增額の見込で即ち掃立は當初七萬一千枚の豫定で奬勵してゐたもの豫定より少しく減じ七萬二、三百枚程度となつたらしく從つて收繭額は一千五百石程度の增收で總局二萬六千五、六百石位のものと見られてゐるが今明日中に正式に發表される筈である

沃溝の共販 十六日から

【群山】沃溝郡管内の秋蠶共同販賣はきたる十六日から開始されるが秋蠶の飼育狀況は非常に良好の模様で豫想以上の成績を豫想されてゐるが收繭見込は二百石、千五百枚であると

全南の掃立 四萬九百枚

【光州】全南の秋蠶掃立は十日で終る筈であるが總掃立枚數四萬九百枚であると

光州の 金庫破り
容疑者捕る

【光州】本町一丁目橋本有雄氏宅へ七日午前一時より五時迄の間に同家右側の硝子を切りて何者か忍込み店舖内据付の金庫を開き現金四十圓その他を竊取したので大いに驚き直に光州署へその旨屆出、光州署よりは橋本司法主任以下刑事二名時を移さず現場へ急行詳細調査の上直に犯人搜査を開始した結果今日午後七時過ぎ一名の容疑者を逮捕し嚴重取調中である

スポーツ

全州體協の 軟式野球

【全州】全州體育協會野球部では來る十一日午前九時より德津グラウンドで優勝旗爭奪軟式野球大會を舉行

神宮野球競技 全北の豫選

【全州】來月十日より開催される神宮競技出場方につき朝鮮體育協會より道體育協會へ出場野球推薦方を委囑して來たので道體育協會では來る十七、十八兩日德津グラウンドで道內各チームの豫選を行ひ代表チームを決定する筈で近く各地體育協會に通牒を發する筈である

湖南中等校 庭球大會
十一日全州で

【全州】全州體育協會庭球部では來十一日午前九時より知事カップ爭奪第二回湖南中等學校庭球大會を舉行すると

全始興軟式 野球大會

【永登浦】小學校長時長氏を會長に同校出身青年を中心として組織される府友會の主催で十一日（日曜日）午前八時より、麥酒會社敷地で全始興軟式野球大會を舉行するが參加希望者は參加料二圓を添へ十日迄に申込まれたいと

羅南の庭球
鏡城高普優勝

【羅南】四日羅南體北クラブ、コートで舉行の輸成北道金內務部長カップ爭奪庭球試合は次の如く、結局鏡城高普校再び優勝し優勝カップを保持することになつた

準決勝戰
鏡城（張吉福・朴○○）四―〇高商（李・森）
鏡城（張吉福・朴○○）四―一道廳（朴長保・方七璉）

決勝戰
高普（金・黃金男）四―二鏡城（張吉福・朴○○）

价川の庭球

【安州】來る十一日价川では价川醫院主催で鉱醫田小學校コートで個人庭球大會を開くことになつたが恰もスポーツシーズンのこととて各地から多數參加の見込みである

阿波共同汽船出帆

威海衛、芝罘、大連行　利通號　九月九日午後　九月十一日午前　時入港　時出港

威海衛、芝罘、大連行、天津　共同丸　九月十三日午後一　九月十五日午前十一時　入港　出港

鎮南浦、大連、天津行　長山丸　九月十一日午前　九月十二日午後　時入港　時出港

●朝鮮郵主要驛ニテ乘客荷物通絡取扱●乘客切符發賣所、京城三越支店内ジャパン・ツーリスト・ビューロー案内所

仁川海岸町四　代理店　野口商會　電話二四番・一七三番

嶋谷汽船出帆

朝鮮總督府命令航路 朝鮮北海道大連線
鎮南浦出帆（代理店日本郵船株式會社）電話五三九

裏日本北海道行　明石丸　九月一日　鮮海丸　九月廿三日

裏日本北海道樺太行　朝海丸　九月十一日　日本海丸　十月五日

仁川出帆（代理店日鮮運輸）式會社電話五〇二

大連直行　明石丸　鮮海丸　九月十六日　九月十九日

裏日本北海道行　明石丸　鮮海丸　九月二日　九月廿五日

裏日本北海道樺太行　朝海丸　日本海丸　十月七日　十月十三日

群山出帆（代理店群山運輸）式會社電話一四〇

裏日本北海道行　明石丸　鮮海丸　九月四日　九月廿六日

木浦出帆（代理店日鮮運輸）式會社電話八五四

裏日本北海道行　明石丸　鮮海丸　九月五日　九月廿七日

釜山出帆（代理店釜山鮮運輸）電話四〇〇八

裏日本北海道行　明石丸　鮮海丸　九月七日　九月廿九日

裏日本北海道樺太行　朝海丸　九月十六日

浦項出帆（代理店浦項運輸）式會社電話一三

裏日本北海道行　明石丸　鮮海丸　九月八日　九月三十日

朝鮮總督府新潟臨市命令航路 新潟北鮮北海道線

元山出帆（代理店國際運輸）電話二三一

笠戶丸　九月八日　九月廿九日

西湖津出帆（代理店西湖津運輸）

笠戶丸　九月十日　九月三十日

城津出帆（代理店北鮮運輸）電話一三

笠戶丸　九月十一日　十月一日

雄基出帆（代理店北鮮運輸支店）

笠戶丸　九月十二日　十月二日

清津出帆（代理店北鮮運輸）電話一八

笠戶丸　九月十三日　十月三日

朝鮮北海道大連線
寄港地　大連、鎮南浦、仁川、群山、木浦、釜山、浦項、元山、城津、清津、雄基、新潟、伏木、敦賀、舞鶴、小樽、大泊
使用船　朝海丸　三、七〇〇噸　優秀貨客ディゼル船　日本海丸　三、七〇〇噸　優秀貨客ディゼル船　鮮海丸　三、三〇〇噸　優秀貨客船　明石丸　五、〇七五噸　優秀貨客船

新潟北鮮北海道線
寄港地順序　小樽、函館、新潟、元山、西湖津、城津、雄基、清津、新潟
各線共貨物出廻に應じ右の他臨時寄港ス

嶋谷汽船株式會社　仁川出張所　仁川府本町四丁目二　電話五〇・八〇

仁川出帆豫定

阪神　關州丸　九月　日
名古屋、清水、京濱　四川丸　九月　日
阪神　大東丸　九月　日
阪神　大兒丸　九月　日
阪神　關東丸　九月　日
名古屋、清水、京濱　佐渡丸　九月十二日
阪神　平安丸　九月十二日
阪神　正生丸　九月十三日
阪神　平天丸　九月十四日
阪神　朝田丸　九月十五日
阪神　天長丸　九月十五日
阪神　新屯丸　九月十五日
阪神、門司　玉榮丸　九月十五日
阪神　安吉丸　九月十五日
阪神　浪速丸　九月十六日
名古屋、京濱　名古丸　九月十六日
阪神　東京丸　九月十七日
京濱　赤城丸　九月十七日
名古屋、清水　神洋丸　九月十八日
阪神　順天丸　九月十八日
名古屋、長崎、京濱　大新丸　九月二十日

仁川海岸町二丁目二番地　鮮航同盟會仁川支店　電話長八六七番

朝鮮郵船定期出帆　乘客貨金低廉船中食事附

東京行（下關、名古屋、清水、橫濱寄港）
成鏡丸　仁川二日　木浦九日　釜山十一日
長白山丸　仁川十六日　木浦二十日　釜山廿二日

東京行（下關、大阪、神戸、名古屋、橫濱寄港）
江原丸　仁川二日　元山十日　釜山三十日

名古屋行（下關、門司、大阪、神戸寄港）
立神丸　仁川廿日　元山三日　釜山廿五日

大阪行（博多、下關、神戸寄港）
慶州丸　仁川日　木浦十日　釜山十一日
淡路丸　仁川廿日　木浦二日　釜山廿九日

大阪行（博多、下關、神戸寄港）
榮江丸　仁川廿日　元山十二日　釜山十六日
淡路丸　仁川日　元山日　釜山日

鹿兒島行（博多、長崎寄港）
櫻島丸　仁川一四日
江丸　仁川日　木浦十四日　釜山十六日

上海青島行
安丸　仁川九月　木浦廿五日　釜山廿日

青島行（安東、芝罘、大連寄港）
會寧丸　仁川二日　鎮南浦十日　釜山十日

營口行（大連寄港）
京畿丸　仁川十日　鎮南浦二日

大連行
平安丸　仁川十九日　鎮南浦二日
留江丸　仁川十八日

敦賀行（新潟、舞鶴、境、延長）
長白山丸　城津廿五日　元山廿日

浦鹽行（城津、雄基寄港）
咸鏡丸　城津九日

注文津行（長箭、長津、大浦）
金剛山丸　釜山廿六日　元山廿八日　清津三日
羅南丸　元山廿日　元山一日　清津三日

▲右ノ外臨時臨時船ヲ配船致シ都度御通知申上ゲマス

日本郵船出帆
歐洲行　箱根丸　橫濱　神戸　門司
桑港行　秩父丸　九月十日
濠洲行　熱田丸　九月十日　九月廿日　九月二十五日

朝鮮郵船株式會社
京城南大門通り五ノ一　代表電話本局九一九五番
釜山支店　電話長一八四　大倉町
元山支店　電話長一三四　埠頭
仁川出張所　電話長一三五一　港町
京城代理店　朝鮮運送本局四七〇〇番
仁川代理店　國際通運會社
群山代理店　朝鮮通運
木浦代理店　國際通運支店
釜山代理店　國際通運
元山代理店　大池回漕店
清津代理店　國際通運支店

朝鮮汽船出帆廣告

仁川出帆　群山行　毎日午前九時　木浦行　毎日午前八時
釜山出帆　統營行（金行）毎日午前十時二回　麗水行　毎日午後三時
濟州島行　九月中六日、十二日、十八日、廿五日
鬱陵島行　九月中一日、七日、十三日、十九日、二十五日

木浦出帆
濟州島行（西廻線）九月中四日、八日、十二日、十八日、廿二日、廿八日

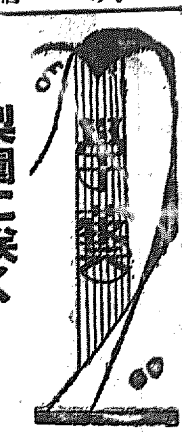

梨園に咲く妖奇を譚る(6)
怪談聽耳草（上）
尾上梅幸

尾上家は怪談が十八番のやうになつてをりますが、それだけに代々の主人が怪談の話は持つてをります。初代、二代目などの話は傳はつてゐるのかも知れませんが、私が存じませんので私の知つてゐる範圍で『尾上家の怪談』を申しあげやうと思ひます

◇

そこで私ですが、私と來たら實におばけには縁のない方なんで、せめて一度人の變死する所でも拜見して、舞臺の上の參考にしやうと思ひながらそれさへ見たことのない始末なのです。怪談物の家に生れました仕合せには『お岩樣』にしろ『皿屋敷』にしろ『小平次』にしろ、さういふ無類に殺される主人公を勤める事が屢々なのですが實際には無智なので困ります。まあからもあらうかといふ想像と家に傳はる幽靈を參酌して、幽靈を勤めてをります譯で、さういふ點では自信もありませんし、威張ることもできません

◇

たとへばお化けと幽靈を仕分けるにはお化けは心やすく、幽靈は心苦しく勤めるものだ。これは三代目さんの言葉です

化物の方はおどかすやうな氣持ちでやり、幽靈はもうろうと凄いやうな氣持ちで勤めなければいけないぜ——これは五代目の教訓です。幽靈の手は、手首に力を入れずに、ダラリと下げるやうにするのが、口傳です

これは一例ですが、こんな風な型に從つて私も幽靈を勤めてゐるのですから、實地に經驗なすつた三代目さん、五代目さんのやうに上手にはいきません

第一話

五代目の晩年、新橋の女郎屋さんの娘でたしか、おきせさんとか云ふ滅法美しい人がありました

この人が、五代目に熱烈ひをしてその取り持ちを誰かに頼み、父もつい初心な熱心にひかされて、お互は身體まで許し合ふ仲になつてしまひました

と、その仕合せの絶頂で娘は病氣になりました。しかも大變重い。せめて死ぬ前に一と目父に會ひたい、是非來てほしい、といふ言傳てがあつたので父は松助を連れて出かけましたが、まさか色だといつてのつけから上る譯にもいきませんから、客になつて松助を伴に遊びに行つたさうです。そこで兩娼がきまる。松助が敵娼に『實は斯樣しかじか、是非一と目娘さんに逢はせてやつてはくれまいか』と話したので、先方にもよく話が分り、娘の父親にも逢ひやがて娘の病間へ案內されました

◇

娘さんは、見違へる程やせてしまつて、眼は落ち窪み顏の色も青く、これは實にはなれまい、といふ感じを父に與へたさうですが娘さんのよろこびは大變なもので苦しさうな身體を起して、細い手に力を入れてじつと父の手を握りしめ、につこりと笑つたさうです。側にゐた松助も、惹きつけられる感じで思はず涙がこぼれて仕方がなかつたさうです

それから間もなく、娘さんは逝くなりました

◇

『今夜は來る日だねえ』

娘の十三日になると父と母はよくさういつて話し合つてゐました

その晩、娘さんが訪ねて來たのです。幽靈は父母以外の人には見えませんでした。父と逢つた當時締めてゐたとかいふ矢絣のしごきか何かしめて、一と晩中父の枕許に坐つてゐるのです。氣味が惡いといふより、父にはなつかしい姿だつたかも知れません

◇

おきせさんの幽靈は、六代目が生れると同時に、その年から出なくなりました。六代目と云ふあと取りが出來て安心したのか、或は六代目と云ふ可愛い子供まで出來てしまつた以上、未練たらしく訪ねて來ても仕方がないと思つたのか、そのへんは分りませんが、とに角その年以來、娘さんの幽靈は見えなくなつてしまひました

この話は當時新聞や雜誌にも出て有名な話です。十五日とか、十六日とか傳へられてゐますが、十三日が本當なのでこゝに訂正して置きます

「初等唱歌」の編纂に就て（下）
朝鮮向の郷土色をもる
京城師範學校 音樂教育研究會 吉澤實

最後に近來大分音樂教育も進んで來たのだから少し六づかしい曲があつて然るべきだと仰言る方があるかも知れませんが、成程十年二十年前と今日とは余程時代が進んで來て居ります。私共ももつと學校唱歌の成績を進めたいと思ふことは勿論でありますが、その成績を進めるといふことは六ケしい方に力を入れるといふことでなくて子供として相當はしい教材を正しく歌はせる、立派に歌はせる、少しでもよりよく歌はせるといふ點に力を入れるべきであります。大きな曲や歐洲樂の歌ふやうな六ケしいものを教へても、音樂でないやうな歌ひ方をしたり、歌ふ子供自身が解し得ないものを歌ひましても何の役にも立ちません、今日迄日本の音樂の進まない理由は何處にあるかと申しますと樂曲を本當に歌つてゐない、本當に歌はせてゐない、子供が樂曲を我がものにしてゐない、それが日本の音樂教育の今日までの大きな缺點でなからうかと思ひます。西洋の教材は日本より遙る易いのであります。日本では新らしいものとか、六ケしいものとか、風變りなものとかを選ぶに意を注ぎ、その教材を如何に歌ひ、その教材が如何に扱はれてゐるかといふ點に付て考慮が行き屆いてゐないと思はれます。學校の唱歌が本當に教へられてゐない結果として、子供は唱歌室を離れると全く教材と交渉がなくなります。從つてなか〳〵家庭へも流れ込んで行かないし、社會へも流れて行かないのであります

日本でよく歌はれてゐる西洋曲に六ケしいものがありませうか、簡單な曲のみであります。最も人口に膾炙するスコットランド民謠螢の光などは最も根本的な簡單なリード形式で而も半音の個所さへもありません。澤山ある獨逸民謠或はアイルランド、スコットランド等の民謠にしても極く簡單に出來てゐます。斯樣なものが世界的であり、永遠の生命を持つてゐるのであります。斯樣な意味から子供には寧ろ少し易いと思はれる程度のものを本當に歌はせ、正しく歌はせ、そしてそれを我ものたらしめたいと思ふのであります

斯樣な精神でこの唱歌集が出來てゐるのであります。子供により上手に歌はせ、より多く理解させ、本當に生かして歌はせるといふ點に御考へ下さいますならば此の唱歌も意義あるものとなりませう。どうぞこの意味を以て御覽を願ひ實際上の結果をお知らせ願ひ、將來これを修正する場合には御意見を尊重して一層より良いものにしたいと思ひます

新刊紹介

●海外 九月號四十錢（東京市外落合町文化村其社發行）
●朝鮮研究 八月號五十錢（京城府本町四丁目六其社發行）
●國際事情 三三六號（外務省情報部發行）
●いちご 九月號十錢（全羅南道光州郡光州邑瓮金町二三其哈社發行）
●わしが國さ 四九號十錢（仙臺市東二番丁仙臺商工會議所內協賛會發行）
●日本魂 九月號國民精神作興雜誌三十五錢（東京市京橋區新町一丁目三番地ノ一二その社發行）
●帝國教育 六〇八號十五錢（東京市神田區一ッ橋通三〇その會發行）
●時代像 八月號六錢（京城府貞洞一三〇其社發行）
●販賣科學 九月號廣告、販賣、經營研究の最高權威五十錢（東京市麴町區有樂町二ノ四東京日日報ビル其社發行）
●石南九月號 五十錢（東京市外中野町西町四〇其社發行）
●東邦經濟九月號 卅錢（東京市麴町區內幸町一ノ三大阪ビル其社發行）
●富民 九月號五錢（大阪府泉北郡高石町羽衣其會發行）
●通商彙報 三〇一號三十錢（大阪市東區內本町橋詰町五八大阪府立貿易館發行）
●詩林 一四六號二十錢（東京市外千駄谷町原宿八五其社發行）
●教育時論 一六九九號（東京市麴町區三番町六三開發社發行）
●川柳人 九月號三五錢（東京市外野方町上沼袋一七一柳樽寺川柳會發行）
●造形美育 八、九號三十錢（東京市麴町區上六番町二六其協會發行）
●財政經濟時報 九月特輯ファッシズムの政治經濟組織通化政策と物價騰貴（金原賢之助）經濟復興と通貨會議（串本友三郎）九ヶ國條約を如何に扱ふ（古谷榮一）等々豐富なる內容早く御覽下さい四十錢（東京市麴町區丸ノ內二丁目時事新報社發行）
●朝鮮地方行政 九月號地方長官會議に列して（松本誠）、農村匡救の途は何處にあるか（曹元煥）、醫洲たる農村の叫び（戶張臥堂）、國民の國時承認（中野正剛）等々五十錢（京城府太平通り二丁目四帝國地方行政學會朝鮮本部發行）
●漢詩の手引 二五號十錢（名古屋市東區小川町長壽寺內其社發行）
●愛兒 八月號十錢お母樣方に是非知つておくべきの衞生等々親達の知つておくべきことばかり子供達のために本誌を御讀み下さい（東京市京橋區銀町一丁目一其聯盟發行）
●雅叢 一三一號五十錢（愛知縣名古屋市東區小石川眞砂寺內其社發行）
●世界と我等 九月號十錢（東京丸ノ內二ノ十二國際聯盟協會）
●詩と人生 九月號三十錢（東京市牛込區大神宮町五三其社發行）
●會報 八月號 五十錢（京城府古市町十四朝鮮自動車協會聯合會發行）
●東業と經濟 八月號五十錢（東京市本郷區三組町八一其社發行）、
●實業之日本 九月號、局區改策の總批判七、日本經濟の統制問題財界人エピソード集明治生命の僞驪渗露四十錢（東京市日本橋區吳服橋二ノ三其社發行）

今日の新刊

那文部 ▲朝鮮公民教育會々報（第八號）辻政次▲京畿林友（八月號）伊吹行次郎▲森林（第二號）木村益一▲新大陸（八月號）金三民▲朝鮮（八月號）文書課長▲思想と生活（第九卷第七號）河野一郎▲道（第九卷第十五號）小見門卯七▲朝鮮貯蓄（八月號）和泉健太郎▲犬と犬の研究（創刊號）野田浩▲經濟月報（第一九九號）池田次郎▲朝鮮文報（第一二六號）赤尾正夫▲朝鮮取引所月報（第十號）手塚常五郎▲歐米をめぐりて 伊藤東次郎▲朝鮮法規實務便覽（全）酒井與三吉▲その他五
鮮文部 ▲[illegible]（第十四號）鄭[illegible]

花物語
女郎花、男郎花
——いみじきえにし——

山吹小袖

昔は何時とも定かでないが、若さる美男がみめよき女を娶つた。彼女は心榮えもすぐれて一きわ夫思ひの女であつた。何一つ非難のない妻、一度もさからつた事とてはない妻に向つては、彼は何かしら物足りなさをおぼろげに感じるやうになつた。

とかく浮氣男の持病、彼も氣紛れから柳暗の巷に迷ひ入つた

初秋の憂愁が漂ふ頃、嘆きの果か、妻は狂ふたのか、ゆら〳〵と背戶の闇に紛れて門を出た。

惡夢に目ざめしぼまれ散した彼は、この日漂然と我家へ立歸つたが、妻の姿が見えない忽ち恐ろしい豫感に襲はれ、我れを忘れて野路を辿り、小川の邊りに出た時、計らずも其の岸に妻の着ならした山吹色の小袖が遺されてゐるのを發見した。女は既に黑い水底に消え去つてゐた。もとより妻をうとんじたのではなかつた。仇し情がこんな事になつて仕舞つた。彼束の間を享樂にした魂、その結果は自らを悔い責めたが、最早せん術けない。亡き妻の爲めにひたすら其の供養を營む事によつて、罪業を消さうとはした。だが月日は移り變心はそゞろに動搖を欲してゆく、思案は病葉のやうに、彼の身を離れ落ちて行つたのもまた已むを得ないことだつた。併し翌年は廻つて又秋、空は澄んで、冷やかな風が衣をなぶつた。不圖彼の足はいつか妻の奧津城のほとりへ運ばれた。見るとその墓のあたり一面、眼もさやかに山吹色の女郎花が咲きそろつてゐて、なよ〳〵と風にゆらいでゐるではないか……

それは丁度懷かしい思ひ出の小袖のやうに見えた。追懷のあまり再び手を差しのべてその一莖を手折らうとするとスーッと花がなびいた。手を觸れようとすると、逃れるやうに身を引く『觸れて下さいますな、手折つてはなりません』と言ふかのやうに。

……男の身內を一陣の戰慄が過ぎた。

古戰場の露

越前の國、朝倉義景の臣從に小石剛三郎と呼ぶ美少年があつた。同じ家臣の一人に淵河藤藏とて、武勇すぐれた男があつたが、彼は彌三郎に秘かに戀慕をよせてゐた。

身にあまりを卑なき心地して
やる方しらぬわが思ひかな
背黑のまだかき中に消はあれど
忍ぶ心やへだてなるらし

との歌を見て、若者もその意を嬰し、その熱情を嬉しくは思つたが若しい心を歌にして

人のため人眼しのぶも若しきや
身獨りならぬ身を如何にせん

主を持つ彼は誘ふ戀に易々として觸れる事はなしかたかつた。併し藤藏の戀は何物にも換かたく

いかにせん戀はまゝてなきみちの
くの忍ぶ計りにあはで止みなば

悶々の思ひを募らせ、迫りくる力に、彌三郎も堪へがたく

もらさじと包む袂のうつり香を
しばし我身に殘すともかな

と返歌した。その夜、若者は忍んで戀人に逢つた。兩性の戀が強いか、同性愛がより強いか、敢て言ひきる事は出來ないが、この二人のむすばれた戀は未來永劫に……

……とかはされたものゝ、亂世のならひ、明日をも知らぬ武人の命、夜の明くるころ袂を分つお互は、間近く忍寄つてゐる運命を知る由もなかつた。怨ち敵方武田の軍勢の攻擊を聞いて朝倉方でも兵を召して、白井峠に向はせた

難戰苦鬪よく戰つた末、あはれ藤藏は討死した。これを聞いた彌三郎は、矢も楯も堪らず、軍法に背いて一騎打に殉じた。勿論彼も戰蹟の露と消えたのであつたが、味方の者はこの兩人の悲戀を憐んで屍を共に埋葬したその比翼塚のほとりに、眼もあやに美しく咲き出た花があつた。人々は『男郎花』と呼びならし、儚ある者は持ち歸つて庭に植えた

黄色の水さし（二科の高間惣七氏出品畫ヨリ）

海の彼方

狂人は美容院へ

【シカゴ發】ダンニング（イリノイス州）の州立精神病院での經驗により美容院が精神病婦人患者に非常に良い効果を與へることが判つて來た。精神病の婦人患者を同病院內に特設された美容室に導き先づ爪をみがき顏にマッサージをし、頭髮を輕く按摩し頭に手入れをして梳らし丁寧に化粧してやつてゐる內に患者の精神は自然に鎭靜して常軌に引戾されて來るさうである。重い精神病患者でも個々頭髮に手入れをして梳らしてやつてゐる內に恰も醉から醒めるやうに追々正氣に歸り外界に對する興味を呼び起し普通人と同じやうな者へを持つて來るやうになるとのことである。美容術は精神病治療の新方法の一として注目されると共にやがて狂人には病院よりも美容院と云ふことになるかも知れない

人呼んで石の教會

【ロートン發】凡そ地球上には大はローマの大寺院から小は片田舍の屋根の傾いたものまで教會と名つく建物は數多いことだが、地の底の教會といふのは恐らく一寸類例を見ないものであらう。石灰石の產出で名高いロートン市の石灰山で働いてゐる坑夫連中は毎木曜日にはお寺參りをするのだが、その教會と云ふのが地下百二十四呎の所に存在してゐるケンタッキーの山中に石灰岩を切り開いて作られたのが即ち彼等の神の惠み給ふ所なのである。壁から壁までの距離は三十五呎、そこには信者の椅子が一ぱい詰つてゐる。說教臺も石で出來ており頑丈な岩の天井までの高さは三十四呎、この百二十四呎上で山脈の地層となつてゐる。禮拜堂の隣室には洗禮用の水溜りがあるが、これとても堅牢な岩石を掘り拔いて作られたものである。勞働者の間では『石の教會』と呼ばれてゐるが全くその通りである。面白いことにはこの教會に出席してゐる間は坑夫は仕事に從事してゐると同樣に見なされ同一の賃銀を支拂はれるのである

富士 十月號

◇秋の夜長の讀みものとして十月號は特に務めて編輯されて『お樂しみ讀物』が多い
◇十月大東京誕生に際會する記念すべく『大東京發展物語歷代東京市長物語』の雄篇があり加藤武雄の『東京哀歌』もいよ〳〵佳境に入つた
◇其の他『薔薇色の道』『死の密約』『旅合羽だんだら鷄』『大きさらぎ九州』『道鏡』『戶田新八郎』等々益々脂が乘つてきた
◇珍しい所では南部選手が撫化された常陸少佐を助けた支那の甘海觀少佐が其の思ひ出を書いてゐる

京日詩壇
佐藤清選

雨の日のサナトリアム
長篠康子

約束の日
約束の日ひのある花束を持つて
バスに揺られる
そのたびに 白百合のコーア色
の花粉が私の白い眞衣に散る
しめ切つたバスの中にあふれる
芳香
バスの窓硝子の水滴に重なつて
朝早くサナトリアムの音なき雨
に濡れたる道景
私の黒つぽい今日の着物か
白い患者、白い看護婦、白い醫
師・白い建物、白い病室
白いドアーのかげから絶望に光
つた眼にいられて
何と晴れがましいことか
スリッパの忍んだ足音が
それでも長い廊下の隅々にこだ
まして病室から洩れる咳と
掠話のきしみ
あゝ訪ずれる人のドアーはあれ
だが 雨のしめやかに降る窓外
を見つめ絶望の歌に耳をすます
病人に
此の花は、香り高い花は
そしてこのひとゝきの健康な人
間の匂ひ
と都會の匂ひを持つた客は
何を思はしめるだらうか
窓外では雨
注射器を持つた醫師と看護婦が
あはたゞしく廊下を横切る
雨よ
暫く、その歌を
止めては呉れないか！

京日歌壇（六月集）
尾上柴舟選

○春川 木內 僑樓

寢ころびて讀む小說の手に重し面白けれど伏せてしまひぬ
寢ころびて木蔭み居れば頭半分痛くなりたりしばし眼つむる
さら〳〵と風の吹き入る松の匣けの涼しき窓にしばし倚り居る
しやぶ〳〵と濯ぎものする水の音月の庭より聞えて來るも

○赤[illegible] 村井 亮耕

田植大笛の束ねをときつゝも低空飛行を仰ぎ見てをり
しみ〴〵雨の音を聞きをれば何といふ夜半のねざめのさびしさぞ
雨晴れの松の梢さやかなる山をはなれし月の光に

學藝だより

◇鐘路小學校同窓會 來る十一日午前十時から午後三時半まで母校講堂に於て開催、會費は五十錢、男女卒業生の多數參集を希望する由

妙布 外用

効力無比
かるが故に、疲勞恢復の常識として、オールスポーツマンの絶對的なる支持愛用をうく
主効 肩腰のコリ リウマチス うちみ 神經痛 婦男の痛 乳のコリ 胸咽喉の痛 筋肉の痛
定價 二十錢 三十錢 五十錢 一圓
本舖 東京麻布區霞町廿一 渡邊輝綱藥房 振替東京四六〇七番
○全國到る所の藥店に有ます

最も便利で理想的な
○實用洋服タンス（新案特許）
定價四圓二十錢（一合）（洋服四着保存）

前面開き カーテンを廻らした
○出し入れ簡單○構造堅牢耐久保證○外形優美○畳はづし折疊自在○洋服の正形を保持す○永久に洋服の正形を保持す○室內の裝飾にも適す
（カタログ進呈） 特約店募集
朝鮮代理店 トモエ商會 京城府黃金町一丁目 振替大阪一三四八番

養鷄及家畜飼料（[illegible]）
京城府古市町 電話本局五四二番
澤浦精米所飼料部

醫學博士 織田正德
織田內科
京城府花園町（本町四丁目電車終點） 電話本局二三四九番

創立明治參拾貳年
倉庫業兼營
京城府南大門通貳丁目百拾壹番地
株式會社 朝鮮商業銀行
頭取 朴榮喆
專務取締役 堀正一
支店出張所 京城南大門、同鍾路、同東大門、同本町二丁目、同本町四丁目、仁川、水原、平澤、利川、忠州、開城、沙里院、鐵原、海州、鎭南浦、平壤、定州、宣川、新義州、元山、咸興、清津

資本金五百萬圓
朝鮮火災
本店朝鮮京城

來い秋
味覺の秋！
てぐ脛ひいてる
味の素（登錄商標）
宮內省御用達 味の素本舖 鈴木商店

考へが集中しない 散漫だ 我れ乍ら氣があせる こんな時にノーシンを

九時三十分！
赤玉のんでおやすみなさい
が當る
赤玉包紙レツテル二枚を切離して裏にお所とお名を記し大阪東區住吉町壽屋宛にお送り下さい。金庫、金側腕時計、伊勢神木表札が當ります。應募の方全部に齒磨スモカ一個づゝ差上げます。
びみ・じよう・ぶどう酒
赤玉ポートワイン

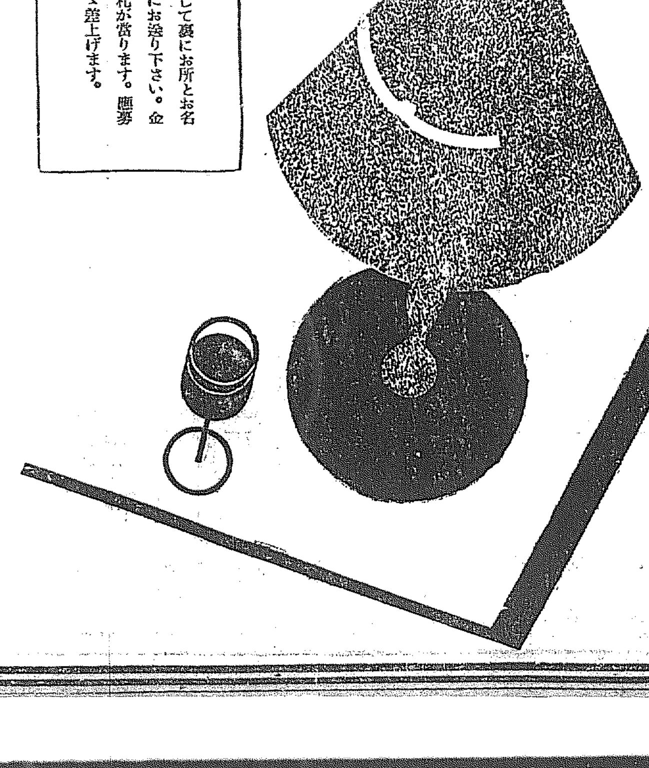

本年一月八日—
櫻田門外の大逆事件
犯人は李奉昌一人
十六日大審院で公判開廷
—昨日事件の一部解禁—

【東京電報】今春一月八日陸軍始觀兵式に天皇陛下還幸の御途鳳輦警視廳前に差掛らせ給ふた時畏くも鹵簿に向ひ不敬行爲をなした刑法第七十三條の大逆事件は、その後新聞紙上掲載を禁止し取調べ中の處、愈よ豫審終結した爲め九日事件の一部を解禁された、右解禁の範圍に於て概要すれば犯人は朝鮮人李奉昌（三二）にして、同人一人のみが本件の被告として檢擧され他に連累がなかつた、此の事件の豫審は先般大審院に廻付され大審院に於ける豫審判事檜村米太郎氏の手に依り公判準備手續を施行しつゝあるが之が終了したので愈よ十六日午前九時から大審院刑事部大法廷にて特別權限に屬する第一回公判を開廷するに決定した、當日は左翼分子の妄動を虞れ警視廳にて數百名の警官を動員し大審院の內外に向ひ嚴重警戒を行ふこととなつた、陪席判事の顏觸は裁判長和仁院長、陪席判事は三淵、中西、池田の四部長判事、立會檢事は林檢事總長、矢追大審院檢事、鍋藤大審院檢事で、山口貞昌氏で此の裁判は上訴を許さぬ規定なるため一審で確定さる、尚裁判は非公開の筈

犯人李奉昌は案外素直に自白
起訴から豫審終結迄

【東京電報】一月八日櫻田門外に於ける大逆事件の犯人李奉昌に關する取調べは、東京憲兵隊に於て現行犯として犯行直後拘留に附し即時官憲檢事正の命に依り柳町次席檢事及鮫山、松浦二部長が係となつて取調べをなしたが、柳町次席檢事の取調べに對しては最初多少興奮の色もあつたが檢事の溫容な態度にやゝ安堵したもの如く素直に自白し過激犯人に通有なる傲然たる態度は毫もなかつたといふ、檢事の取調べは前記の如く比較的容易に終つたためあまり手間どらずして檢事調書は出來上り起訴狀及豫審請求書を添付して豫審部に廻付され、現秋山大分地方裁判所長が豫審判事として取調べをなしたが右豫審も容易に進みその終結を見たのである、同豫審判事は右終結後程なく現大分地方裁判所長に榮轉したものである

鈴木元常務 強制處分で收容

【東京電報】東京瓦斯疑獄事件で警視廳に留置中の鈴木元常務は相田檢事が贈金五十萬圓の使途につき追及中なるが遂に强行された令狀が滿了するので、九日午後には池田豫審判事の拘留訊問をなすため起訴前の強制處分に依り市ヶ谷刑務所に收容する事になつた

白上佑吉氏召喚さる
元東京市助役

【東京電報】東京ガス事件につき鈴木氏と關係ありと見られてゐる元東京市助役白上佑吉氏は九日午前九時警視廳に召喚された、同氏はガス會社增資問題の起つた時東京市助役として折衝を受けた人である

二十師團管下の除隊 十、十一兩月

第二十師團管下龍山、平壤、大邱、大田、馬山の各部隊は功なり名とげて二ヶ年有餘に亘る軍營の生活からいよく十月十日、十一月卅日の兩日に亘り龍山部隊は一千四百八十六名、平壤は五百六十八名、大邱は二百二十五名、大田九十九名、馬山四十一名、合計二千五百十九名の兵隊さんが除隊することになつた

ミシガン再勝

ミシガン大學對法政野球二回戰は八日午後二時二分から法政先攻で神宮球場に於て開始七A對一でミシガン再勝した

寫眞說明

來鮮する芬蘭選手（向つて右から）ルオマーネン君、ヤルヴィネン君、トイヴオネン君、コトカス君、アンダーソン監督、シッパラ君、マッチライネン君＝神宮トラックで

芬蘭選手を迎へ 京城で國際的競技
來る廿一日半島劃期的な催し
織田、南部も來る

スポーツのみが持つ狂人的な興奮と感激の大旋風—さる日南加、ロサンゼルスに行はれたスポーツ世界爭霸の繪卷は如何に『世界』の注視を奪ひ人々の心を狂喜の極に導いたことか、あの感激と興奮を、そのまゝ半島に移させて頭々しかつた過日の大會を想はせる大國際競技大會の開催は半島人の待望の的となつてゐたが、かねて

…半島入

を傳へられてゐた芬蘭選手一行の快諾によつて、愈よこれが實現を見、來る二十一日午後四時より京城運動場において壯觀なる國際戰！日芬陸上競技大會は開かれることになつた、芬蘭選手は人も知る超軍驍夫と投擲に特殊の踊みを見せる强國の保持者として世界特異の存在で、第十回オリンピック大會には僅かの選手を以て長距離に投擲における世界陸上競技の霸權を競ひし米國につぐ世界陸上競技の覇剛である、これに對して本大會に參加する日本選手は躍ニホンの實力を世界に向つて確認せしめた、わが南部、田島の兩選手を初め、マラソン王津田、百米の阿武、四百の增田（確定）織田選手にこれ等選手の銳鋒につとめた國內織田選手と八百の新潟陸上選手は目下交涉中であるが、百パーセント快諾の見込みある、總縱軍においては芬蘭の下に眼したと云へその麗しいスポーツマン・シップにおいては過般の大會に世界

稱讚の

的となつた勿論日本陸上の最高峰だ、この選手に伍して朝鮮新進選手の參加、活躍も期待され、この大會こそ三十二年半島球のスポーツ界にふさはしい劃期的大快事である。參加選手は既に日本陸上競技聯盟の招聘で來朝中、東京、大阪の兩大會を經て後朝鮮體育協會の招聘で來る廿日頃入鮮の見込である、なほ本大會の競技種目は左の通り、選手名及參加種目は追つて發表

トラック 百米、四百米、八百米、千五百米、高障碍、一萬米、瑞典リレー

フイルド 槍投、砲丸投、圓盤投、三段跳、走巾跳、棒高跳

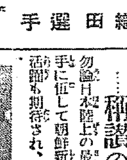

織田選手

南部選手

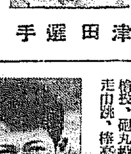

津田選手

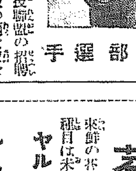

阿部選手

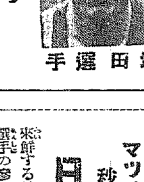

增田選手

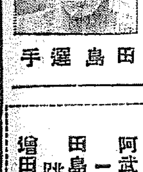

田島選手

芬蘭選手の記錄

來鮮の芬蘭選手はアンダーソン監督以下七名であるが出場種目は未定、各選手の記錄左の如し

ヤルヴィネン（槍投）七四米〇二 ═オリムピック優勝═
シッパラ（槍投）七〇米〇二 ═オリムピック二等═
コトカス（圓盤投）四八米四三
トイヴオネン（三千米障碍）八分五九秒六（五千米）一四分五八秒五
ルオマーネン（千五百米）三分五六秒四
マッチライネン（三千米障碍）九分五秒七 ═オリムピック四等═

日本選手の記錄

來鮮する日本陸上選手は左の通り決定、この外織田、藤枝兩選手の參加も確定的である

南部 忠平（三段跳）一五米七二、オリムピック優勝（走巾跳）七米九八、同三等（百米）十秒六
津田 清一郎（千五百米）、（一萬米）日本記錄保持（マラソン）二時間三三分二六秒、オリムピック五等
阿武 勝夫（百米）一〇秒七（二百米）二一秒九
田島 直人（走巾跳）七米二六（三段跳）一四米八一
增田 礒（四百米）五〇秒

秩父宮殿下 團長以下を御召
オリムピック代表七氏 本夕七時宮邸に

【東京電報】秩父宮殿下には今回のオリムピック大會に活躍したわがチームの勞苦を犒召さるゝ思召しから織田、南部、高石、清水陸上主將はじめ役員を十日午後七時赤坂表町の宮邸に召さるゝ旨九日御沙汰あらせられた、御召しの光榮に浴する人々は左の如くである
平沼團長、山本總監督、織田陸上主將、高石水上主將、松澤水上監督、原ボート監督、眞鍋ホッケー監督

脅威のコレラ
死亡した堤氏は去る三日入城した
果して病菌を府內に撒布か
立寄り先を調査中

眞正コレラで死亡した素砂の堤氏が去る三日京城に來たといふ事實が九日夜に至つて龍山署に於て判明し、警察當局を極度に驚かした、たゞ來城したとのみで立寄り先等は一切不明であるが、飲食した事實或は大小便をした事實ありとすれば府內に病菌が撒布されたと見て差支なく直接これによつて保菌者となつた者が發病しなくとも、今度はその保菌者によつて病菌が急速度に各方面に撒布される譯でこゝ數日間が最も警戒を要するといはれてゐる、コレラ菌は寒氣に弱く發することはなく、府民は口の用心さへ充分にすれば寒さに向ふことではありコレラの脅威は大したことなく去るであらうと

どこで堤氏は罹病したか
系統不明が一番心配

果して罹病者堤氏は仁川に行つたとき既に發病してゐたのか、それとも汽車に乘り自宅に歸つてから（仁川で食つたといふ梨やその他のものが悪くて）發病したのか、これは大きな問題である、目下のところコレラの傳染系統は勿論、發病時もハッキリ判明せず道衛生課では周防衛生課長の實地調査の下に極力罹病狀況を取調中であるが若し仁川に行つたとき既に堤氏がコレラに罹つてゐたとしたら同氏が立寄つた上仁川驛前のカフエーは勿論仁川臨遊（月尾島に行つたかどうか未だわからぬが）の立廻先全部に亘つて一大消毒を施行しなければならない、殊に月尾島の如きは秋の絶好のシーズンを控へて毎日多數の客を吸收して居る時であり緊急の消毒が必要である、何分堤氏は死んで口なくその足どりのハッキリしない時であるから一般、殊に仁川に於ては人事に夫れをとつてこの際一刻も早く消毒を行ひ、この恐るべき病魔に對して萬全の防禦策を講ずるやう心がけてほしいと

蔓延の心配はない
本府西龜衛生課長談

突如、仁川に近き素砂に眞性コレラ發生、京仁地方の中樞都市に衝動を與へてゐるが『大丈夫蔓延の心配はない』と前提して西龜本府衛生課長は語る
系統はまだわからぬが道廳から衛生課長が急行して應急措置を講じてゐる、先づ必要範圍の豫防注射を行ひ、同時に

感染 した者の有無搜査をなす爲め、檢病調査を行ひ、極力菌の散蔓を防止してゐる、素砂に近い仁川の防疫も肝要なので市內の飲食物取扱業者全般に豫防注射をなすと共に健康診斷を試みることになつた、朝鮮でコレラの猛烈に流行したのは大正八、九年で、この兩年度に約四萬の患者を出し二萬六千の死者を弾つた、そしてこれに費した金が國費、地方費合して三百四、五十萬圓に及んだ、當時は西洋、南鮮、若松の三方から入鮮したので

全鮮 間もなく病毒に汚された、その後十四年慶北に廿餘名十五年に平北國境に二百五六十名發生、昭和四年仁川に廿數名を出し、それから今度の流行である、今年の防疫費は今の處大體九六萬圓見當である

アジヤコレラ
秋口が最も危險
煮沸物なら大丈夫
本田醫學博士語る

我社紙上病院顧問醫學博士本田建義氏は語る
『現在流行してゐるコレラは専門的にいへばアジヤコレラといふのです、これは各種の傳染病中最も危險きはまりないものといはれてゐます元來コレラの發生地は印度で、一八八三年獨國の細菌學者コッホ氏が印度で旅行中に病菌を發見し、コレラ菌と名づけたのです、それ

病菌を を調べた所、今日までにみない菌を發見し、それをコレラ菌と名づけたのです、我國にその悪疫が流行しだしたのは文政五年以來です、コレラは酸に對しては非常に過敏で、從つてスッパイ梅干などは豫防上非常に有効だといふことになつて居ります、仲介となるものは水、蠅、患者の着衣等からで蔓延からの傳染は皆無です、一般にコレラは夏季即ち、六、七、八月の暑い折に猖獗をきはめると思はれてゐますが、これは全くの素人感で涼しくなり初めた

九月中 が一番危險です、一般的の豫防法としては豫防注射をなすことですが、食物としては生物は非常に危險で、全部煮沸したものを選ぶといふことが肝要です

列車も大消毒

素砂のコレラ發生に就て鐵道局保健係は語る
コレラに罹つた堤氏は六日仁川驛前で呑み喰ひをしてその夜午後十一時仁川發第四二六列車で歸つたといふことですから早速京城到着とともに京城驛構內で第四二六列車の消毒をしました、車掌果して堤氏が乘車當時コレラに罹つてゐたかどうかは疑問でこの發病經過狀況に就ては道衛生課で取調中です、私は今度のコレラは素砂の自宅で發生したと思ひます、しかしかういふ恐ろしい病氣に對しては萬全を期するより良いことはないので發病に關係なく一通りの消毒をいたしました

素砂に行つた 二名を檢便
昨夜龍山署で

堤氏死亡の報に接して九日素砂に赴いた同氏の知人二名が龍山署管內にあつたので同夜龍山署では右二名を檢便した

出入した三名 五日間隔離

コレラ患者の發生した堤方に發生當日出入した府外高陽郡延禧面延禧里三七三堤角一（五九）同里三七三福崎竹之助（三七）同里三八三□□□一（五）は何れも五日間の隔離をされることゝなつた

けふから秋のリーグ
鐵道對遞信戰

京城實業野球聯盟秋季リーグ戰はけふ十日午後三時から京城グラウンドで擧行される鐵道對遞信戰から幕をあけすることになつたが、わが社の全鮮爭霸戰で五對四の大接戰を演じた兩軍の顏合だけに人氣を集めることであらう

秋の種痘

京城府秋季種痘の十、十二兩日（十一日は休み）の種痘箇所及び區域は次の如く
▲十日（土）東大門小學校＝貫金町六、七丁目、光熙町一、二丁目
▲十二日（月）鍾路市場＝昌信洞、崇仁洞

實業軟式リーグ
遞信勝つ
◇對商銀戰

京城實業軟式庭球聯盟商銀對遞信戰は九日午後四時半から殖銀コートに於て擧行されたが遞信の張、孫組實力を發揮よく商銀の五組を仆して遞信勝つた、その結果は左の通り

商銀		遞信
第一ラウンド		
（保島）川	四—二	（丁木）
（李金）弼	一—四	（孫張）
（伊林）田	四—二	（木鳩）
（劉金）田	四—一	（加藤菊池）
（寺中）尾	四—一	（宗濱田）
第二ラウンド		
（保島）住川	一—四	（孫張）
第四ラウンド		
（伊林）田	一—四	（孫張）
第四ラウンド		
（劉金）田	一—四	（孫張）
第五ラウンド		
（寺中）尾	〇—四	（孫張）

讀者優待
日本プロフェッショナル聯盟代表選手の九試合
拳闘大會
京城運動場庭球場にて
十一日午後一時半から
料金半額
白券 一圓五十錢を七十五錢に
青券 一圓を五十錢に
學生軍人五十錢を二十五錢に
讀者優待券を御持參に限る

決定
京城府諏訪町九十七番地 同所 ……
大正十二年破第一〇號……
京城地方法院 昭和七年九月八日

公示催告
京城府櫻井町二丁目 八十七番地……
京城地方法院

わきが

醫學博士……わきがの根治……ハガキで申込めば藥化學療法説明書送呈す

朝鮮土産にツルチュク

東京自動車學校

東京寫眞專修學校

遞信官吏
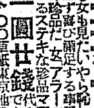
◎若き男女お待ちかねの◎
珍書十二ケ月
◎大割引金一圓廿錢
景品先着二百名に限り 珍本一〇冊進呈
北斗社

日本唯一榮養雜誌 榮養の日本 九月號發賣中
日本榮養學會發行

中學
帝國敎育會出版部

恵乃玉
一歩進んだ婦人藥
コシケ・子宮病 特効藥
のますだになほる
全國的に湧き返る樣な!!
大評判の夫婦圓滿の秘訣藥
本舖 合資會社 貴命堂本家

佐々木 胃腸病院 京城明治町二丁目 入院隨意 電本二六七三 二七一六

ケーキとパンは 驛前 音樂屋喫茶店 電本三一三番

銘茶特賣 御用命次第 迅速に配達致します
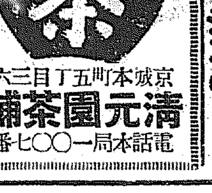
京城本町五丁目三六 清元園茶舖 電話本局一〇〇七番

頭痛にノーシン

昔も 今も

効能で賣れる 七ふく ひゑぎり
本家七ふくや伊藤長兵衛 大阪高津表門筋 振替大阪九七三・電南七二九

計理士案內
業務內容 會社創立會計帳簿等立案、會計ニ關スル檢査、調査、鑑定、證明、計算、整理、會計稅務相談
京城黃金町二丁目 計理士 大山松造 電話本局一五九七番
京城三坂通 計理士 高塚貞雄 電話龍山一〇五九番
京城黃金町二丁目 計理士 長島弘幸 電話本局三六三番
京城南米倉町 計理士 松原峰次 電話本局一〇六三番
京城南米倉町 計理士 廣瀬龜作 電話本局一六二五番

京日案內
食堂 西大門町二ノ一
看護 仁川府宮町 西野入外科婦人科醫院 電話一二一六番
貸室 京城驛前 朝鮮運送株式會社
賣地
電話 明治町 フランス 電本四一四〇番
熊本
賣地 大和町
外務 南大門通三丁目
金融 本町二ノ一七 電本二四五三 吉田方
特別案內
外科內科 花柳病 レントゲン科 慢性淋病 京城旭町一丁目 島崎病院 電本二七二六

命の最高峰 (217)

平山蘆江作　布施長春畫

山路は二人の顔色や様子が、どんな風に變つたか、そんな事には頓着なしに云ひつゞけた。

『麗子ちやんだつて、僕に對して好意以上の何物かを感じてゐるにちがひないんです。それは、その感情は、二人とも、自分自身では氣がついてゐなかつたんだ。只、いつからともなしに、惚れ合つたんだ』

麗沙子は、心持ち、背ずんだ顔で、悲しい瞳を伏せてゐる。

『ねえ君。さうにちがひないだらう』

眞向から山路は麗沙子に云つた。麗沙子は默つてゐる。

『好きな人を好きといひ、醜ひな奴を醜ひといふ事なんか、僕にとつて當り前の事なんですよ。當り前の事だから、いつまでもく〜麗子ちやんの家の問題になつてゐる

『さうぢやないよ。麗子ちやんがそんな事云ふのは、ひいきの引倒しだよ。だから、かうなる以上、どこまでも、他人行儀になつて自分の心をぐん〜締めつけて働くのが、麗子ちやんに對する本當の親切で、親切なんぢやないかしら、とから思ふんですがね』

『いや、君の心持ちは、緻密した粕谷醫生、君がいひすぎて、今更恥かしい。かんにんしてくれたまへ』

『はは、かんにんしてくれなんて、そんな問題ぢやないんですがね』

『いや、あやまる。併し、君がそこまでも、感情を包まずに、さらけ出してくれた事はありがたい。麗子ちやんにしても、自分の感情を口には出さなくても、すつかり僕に呑み込ましてくれたから、もう、この上、いろ〜な注文は出さない事にしやう。ところでと……』

粕谷は態度をがらりと變へた。

『あしたから、ではない。今夜から山路君のゐるところだがね』

半分云はせず山路が、

『僕、西綠屋町の宿を引はらつて來ましたよ、だから粕谷さんの御事を、屁とも思つてゐなかつたんです。いや、屁とも思はないばかりでなく、わざと、いつまでも、離れにくくて、尻を落ちつけてゐたのかも知れません。ねえ麗アちやん、君もさう感じるだらう』

『さうでもないわ』

輕く、打ちきつて、山路のあまりな露骨さをよけやうとした。が一つも利目はなかつた。

『さうでもないよ。只の、通り一遍の好きであつた間は、それでよかつたんです。だけど、好きが好き以上になつて來ると、いくら僕だつて、感情を僞はる、とまで行かなくても、おさへつけるぐらゐの事はしなければならなくなつて來る。何故かつては、麗アちやんには藤川滋といふ良人があるんだからなア』

山路のいひ方は少しも感傷的ではなかつた。さばく〜した調子で笑ひ顔をしながら云つてゐる。

『良人のある人に、惚れたり惚れられたりなんかするのは、あの白崎三千夫見たいなけだものと少しも變りはなくなるでせう。トムの御出だつて、さうだ』

『あんな人たちと、あんたとは一緒にならないわ』

都合のよいところ、あるひは、御邪魔の宿に泊る事にします。その方が勝手だと思つたもんですからさつさと實行しかけてゐるんです』

『さうか、そいつはよかつた。では僕と一緒にゐてくれないか』

『お宅へですね』

『いや、此の事務所へ』

『あなたも事務所に寢泊りしてゐるんですか』

『左樣、僕は、麗アちやんも、飯能以來、こゝに寢泊りしてゐるんだ』

『どういふわけで』

『つまり冗費をよける爲めさ』

『なるほど、すると、今夜から三人が、こゝで寢るんですか』

『さうだ』

映畫・演藝

活路を求めて　寄席が續々映畫館に鞍替え
極度の不振から本年度に入つて早くも五館

寄席華やかなりし頃の面影さへも見出すことの出來ないまでにさびれゆく寄席は今や府内外を通じて百八十餘あるが、この内列舘をあげてゐる館は極めて僅かで、月々館か興行して僅かにその餘命をつないでゐるが、この窮境から脱せんが爲め、今は大衆娛樂の殿堂として價値なき寄席を廢して映畫館に鞍替えするものが年々増加する傾向を見せてをり、昭和六年に於ては既に三館の轉向を見、本年に入つて早くも三館を増加し、更に市外馬込町の[illegible]、高井戸町の[illegible]の寄席が當局に映畫常設館改築申請を提出してゐる。當局に於ても、寄席が根本から立直しをやらない以上は未だ映畫館に轉換するものが多いものと見てゐる

ら好意的に提案された封切料金上げ問題は、館數配と淺草興行組合との間に協定を要する點もあるので、更めて解答することになつたが、十月頃から實現するのではないかと見られてゐる

小圓孃愈盛況
十日より畫間映畫取替

流石に圓熟せる浪界の巨星、京山小圓孃の咽喉の冴えに每夜白熱的好評を博し今や人氣の焦點となれる東亞クラブでは畫間のみ優秀映畫を上映してゐるが十日から映畫全部を取り替えて愈よ佳境に入つた『旗本大法組後篇』及東活現代劇櫻富士子、青木榮の『ガソリン娘』メトロゴールドウイン特作ブランチ、スウキート孃共演『受難のテス』を入場料十錢で提供上映する

映畫業者は大滿足
興行規則改正に付て懇談　工藤興行係長に

大日本活動寫眞協會では二日午後一時から總督府會議室に於て原田、山本、吉村、岡本の代表者と工藤興行係長以下警務係の諸員と會見して目下起草中の「興行取締規則改正」に伴ふ興行者に對して逐條的に意見の交換を行つたが、工藤係長は終始明朗な態度で懇切なる意見を述べ、かつ、興行者の大部分は係長の好意ある解答を得たので、何れも非常な滿足を表して、約二時間にして辭去した、尚、係長か

東京劇界便り

九月の東京劇場は新派精鋭を集めた珍らしい顔合興行として去る一日より開演、主なる出演俳優は、猿之助、田之助、左升、勝太郎、みね子、浪子、嶺久子、更に八百藏、段四郎、源十郎、欄十郎、高助、友右衞門等に井上、大東、龍子、左喜子、八重子等。狂言第一はアール・エル・スチブンソン原作の世界的に有名なる小說『ジキル博士とハイド』を田村七之助氏が翻案した『寺切博士と灰戸』四幕九場で人間の善惡二性の對立を解剖し得る二元說の研究を大成した寺切博士は善心の結果遂に人格の變化することが出來るやうになる。然し婚約中の山本將軍の令孃華子との結婚が待切れず、肉の女關子の誘惑に負けるが遂に惡の精灰戸の性格が寺切自身を壓倒して關子を死に到らしめ、最後には此密書を知つた友人友田博士の手にて射殺されるに到る。豫てより[illegible]の熱望により此寺切博士は猿之助が演じ善惡二樣の扮裝演出に獨特な工夫を凝してゐる。肉の女關子には八重子が扮し、山本將軍は井上で三人が三巴の稀有な力戰ぶりを示す事となつてゐる。尚友田博士は八百藏が勤め、監督松居松翁氏、裝置は伊藤熹朔氏。第二は中内蝶二氏の名作『大谷の娘』一幕で井上の森田慎藏に八重子の娘露子は今更賛言を要せぬものでこの二人の組合せは大正十五年の水郷以來七年振りである尚猿之助が降火の乙吉を勤め此處でも三人の鼎立を見る。裝置は數馬英一氏。第三は八月の歌舞伎座に於て非常な好評を博し廿八日まで續演の木村錦花氏作『奧州膝栗毛』を同氏が更に執筆した『彌次喜多續奧州膝栗毛』にて、松島海岸に宮城野信夫の仇討の助太刀をし、伊達公から多大の褒美に與り一躍名をあげ俄か侯達となつた彌次喜多の二人が石の巻での大盡遊びを振り出しに、盛岡では急ごしらへの惡太夫割りになつての大騒ぎまで四幕九場、各場とも斬新奇拔な趣向に見物を笑殺せしめやうとの作戰である。隆付の猿之助の彌次郎兵衞友右衞門の喜多八に一座の若手が是をめぐつての總出演である

讀者

▲二十七日坂田商業對京城の野球戰に參りました時切符賣場の所でネツト裏の券一枚下さいました大學生風のお方樣紙上で厚くお禮申し上げますどなたかお見それ致しましたゝめにお禮申し上げる事が出來ず誠に殘念に思つてをります（子供連れの女）▲京東府營バスにムラサキのネクタイをした車掌君を見受ける飛びはずれて親切で誠に氣もちがよい（殊に九七が心から親切らしい）若手の者も之を見習つて客に氣もちよく出勤をしてもらいたい本紙を通じて平素の勞を謝したい（公平者）▲犬の子は生後何日目位からミルクを離して（目下ミルクで育てゝゐます）いゝでせうか御ミルクより直に普通の御飯でも肉でも與へて差つかへありませんか？（德島生）▲自稱松竹樂劇部とかのインチキ小僧良家の娘を誘惑すると見付次第ノスゾ（妹思ひの兄）▲音樂にコーラス團つてものはありませんかありましたら其の內容と入會手續きとを御存知の方本欄にてお敎へ下さいませ（三生）▲八月五日午後五時頃ドブに落つこちて汚れた子供を自宅迄抱へて御連れ下さいました方、厚く御禮申上げます。家族の者が狼狽へて居たゝめ、御氏名もお聽きせずお顏さへ記憶しないとの事なので御禮に行くとも出來ません故失禮ですが本欄をかりて御禮を申上げます（大島町八舫原）▲生後七ケ月[illegible]すが何方か愛兒家に[illegible]困つてゐる者）▲九月六日S生樣御申いますお知らせ下さい本局八七五番に御電話下さいましたら委細御話申上げます（小島）▲當地に於ける切手蒐集の友の御事務所は南山町二ノ四五にありますか御存知の方はお敎へ下さい（南山町一進）▲四十四歲元中流商人の未亡人上品なきれいな大柄の女九歲の女兒と共に貰つて下さる方はないでせうか（其知人）▲『時雨ひでせうか』（生一閣下へ『人生案内』封切變更御事件に對し誠に御氣の毒であります先づ陳謝致します併し封切變更は當館の故意ではなく映畫に取つては實に生死の難關ともいふべき稅關に引かゝりいよく〜通過出來得ず以て當館も遺憾ながら營業上の信用又は莫大なる損傷を犧牲したまゝとう〜封切を取消すに止むを得なかつた次第であります當館當日の夜間館の正門に大書きの看板も立て該作品封切變更の件を皆樣に御知らせした筈だらうと思ひますからその點悪からず御諒解の程御願ひ致します（朝鮮劇場）▲明治町保留所の門延警察の角で事務室用のものらしき鍵と外に二個『鐵輪にはめしもの』拾ひました御心當りの方は（日本生命支店大塚）▲登山に行かれた元總督府陸上競技選手矢野雄氏の住處を御存知の方はお敎へ下さい（H生）▲死南洞の〇〇醫師よ食料品店が近所にないからとてそんなに主人を初め店員一同客に對して威張らなくても良ささうですねもう少し愛想よく親切にしても損はないでせう買に行く度に不愉快に思ひます、一々憎い事を書いて居るとその際きる所を知らないから書きませんが商事にもつと商人らしく振舞つて貰いたく思ひますそれが大人の時も小供の時も變りなく之を私一人の考へでなく凡ての人が皆さういつてをります（不愉快女）▲古市町のN樣名方日大曹文講義錄全部讓りたし御希望なれば順化院前王仁洞二四關方へ午前中お出でなさい▲內地より母が來てゐますが來る十一日に

九月十日（土）

ラヂオ

午前六時〇分　ラヂオ體操（A）
同一〇時〇分　氣象通報
同一〇時四五分　料理獻立、日用品値段、鮮魚相場
同一一時五九分　正午の時報、京城府廳、水產市場發表ニユース
午後零時三〇分　古譚　金山寺物語　尹白南
同一時一〇分　家庭講座　家庭教化と演劇（二）　沈[illegible]
同二時一五分　スポーツ講座　半島の水泳界　朝鮮神宮競技水上委員　早稻田英章
同四時〇分　ニユース、公示事項
引續き　京城實業リーグ戰實況（京城グラウンドより中繼）
同六時〇分　童謠と劇（朝鮮語）一、童謠（イ）春の海（ロ）三日月（ハ）姉さんの笑顏（ニ）紙鳶（ホ）雀　二、童話劇『太陽と月』
ピアノ伴奏及指揮　カナタ會員
同六時三〇分　ラヂオ學校　生活の標に（二）　京城中學校　川崎繁次
同七時〇分　ニユース、公示事項、職業紹介事項、プログラム發表
同七時三〇分　講演（A）國民思想の根本　文部大臣　鳩山一郎
同八時〇分　謠曲（A）富士太鼓　シテ　梅若萬之　ワキ　梅若武久　子方　岡田良三　地　梅若龜之　同　青木永三　囃　宇部木寛
小鼓　大倉官利　大鼓　[illegible]一郎
同九時〇分　新內（A）道中膝栗毛（鶴打の段）　淨瑠璃　鶴賀若狹掾　同　鶴賀若古太夫　同　鶴賀蔦太夫　三味線　鶴賀傘八　上調子　鶴賀和國太夫
同九時三〇分　時報（A）
同九時三一分　滿洲より、支那音樂
同引續き　氣象通報
御都寺薫唱　一、短歌（薩摩琵琶）二、勇者傳（尊到南原）　吳太石

明日の主なる番組

同〇時五〇分　マンドリン合奏　京城マンドリン合奏團
同一時三〇分　俗謠と雜歌　郭山月　外
同二時〇分　運動競技（A）日本選手歡迎競技狀況（明治神宮トラツクより中繼）
同六時〇分　お話と童謠（C）
同六時三五分　放送歌劇『愛の合理化』　演出　研究劇團人
同七時三〇分　放送舞臺劇（B）

將棋新手合（四）

於京城本町日本棋院京城支部二ノ五　溝呂木將棋道場
（駒十四四段 宮の寄附）

平香交　▲四段　建部和歌夫（東京）
平手先　△三段　坂田正夫（東京）

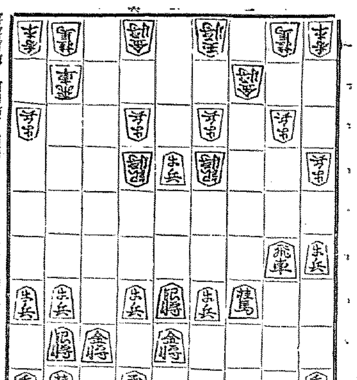

持駒 △坂田氏 角歩歩歩歩

△三四角　▲三五銀　△二九飛　▲三八角　△二八飛　▲四九角成
△四五桂　▲三三歩　△二三飛成　▲三三歩　△二九龍　▲五八馬
△同玉　▲三四歩　△五三桂不成　▲三一玉（以下次號）

【溝呂木七段講評】（先手）三四角打ちは惡手である、茲は六六歩と突き敵の惡手を與ふ所である。
（後手）三八角打ちは、敵飛車を牽制する意味があつて至當の攻防策である。
（後手）三三歩と打ち、敵角を催促するのは良い手である。
（先手）二三飛と成込むのは、止むを得ない手である。
（後手）二三歩と打ち駒損を圖るのは至當である。
（先手）三九龍引きは、駒損になる事は已むを得ない。

演藝案内

朝日座
本町五丁目
場內大擴張工事中に付き
御工事迄は勝手乍ら當分休業仕り候
お客樣に萬全を期する爲め

喜樂館
旭町　電話
九月八日より四日間（料金階下二十錢）
日活千惠プロ特作時代劇『富士に立つ影』連續
原作　吉川英治　監督　[illegible]
片岡千惠藏主演　市川小文治助演
金忠輔大會　前後篇
[illegible]
陸つて、御月七日、宗家の鋼を破り海の歌に吹鳴り[illegible]
十二日より三日間　日活現代劇
彼等は行く大會　前後篇
原作　ルンペン文學の泰斗　下村千秋
監督　情熱の詩人　溝口健二
しかも

大正館
[illegible]
都新聞連載　新興キネマ特作時代劇
[illegible]
[illegible]

中央館
新興キネマ
天國突進　七卷
松竹キネマ特作
戀車
原作　吉川英治　監督　渡邊邦男
片岡千惠藏主演　山田五十鈴　市川小文治助演
お雛子長屋　八卷
[illegible]
君とひとゝき　全九卷
エルンスト・ルビッチ氏監督　モーリス・シュヴアリエ氏主演　ジヤネット・マクドナルド孃　チヤールス・ラツグルス氏助演
劍戟ソーセージ
眼の新聞
松竹キネマ蒲田ニユース　松竹キネマニユース

京龍館
[illegible]
旗本六法組　前篇
嵐の中の處女
鬼火　前篇
[illegible]

朝鮮劇場
九月十日畫より三日間
メトロゴールドウイン・メーヤ社超特作
紐育の步道　全十卷
足が第一
女性失樂園
屋根から來た男

東亞俱樂部
京山小圓孃一行
旗本六法組　後篇
受難のテス
ガソリン娘　青木榮共演

經濟第一

特に作用が緩和

で、豊かな泡立ちは汗や汚垢をサラリと洗ひ流し芳香ゆかしく使ひ心地は特に爽快、後に石鹼分を殘さず、肌膚を滑らかに整へて化粧乘よくします

よい石鹼
健かな肌膚
立派なお化粧

顏面と　肌膚と　毛髪の

ミツワ石鹼

眞に家庭經濟に適ふ實用品

石鹼は、使ふ途中に洗面器等へ出し放して置くと表面のみ乾燥し過ぎますから、使ふ時に先づ湯か水へズブリと浸けてお使ひになると、泡沫立ちが一層よくなるものです。

秋とお化粧

チタコウム主劑に、特殊の成分を配合したサーワ白粉は、分子が細かくて、密着力は大に、輕く小量で十分に美しく艶やかに仕上ります。先づミツワ石鹼で肌膚を洗ひ整へて、サーワ煉白粉、固煉若くは固形を、適量に取つて適度に清水で薄め、よく擴伸して顏襟に塗り、乾いた後で指頭で輕く化粧法をしますと、一層艶々しく冴えて白く輝き、蕪頭に適はしい瀟洒なお化粧が出來て、永く化粧崩れが致しません。

ミツワ石鹼
不斷の品質向上の爲ミツワ化學研究所に於て日夜科學的研究に盡しつゝある主要なる技術家諸氏
理學博士　小平勵氏
藥學士　河村正鎭氏
農學士　三雲次郎氏
工學博士　野中正夫氏
工學士

大舗東京　丸見屋商店

L.16